中華書局初版新書

特價 照定價七折

十月底截止 外埠照定價加一成

未來將材之陶養（國防叢書）J. F. C. Fuller: Generale Von Morgen 王光祈譯 一冊 定價二角五分

本書係英國著名軍事著作家胡勒將軍所著。對於歐戰時行軍之各種弱點，加以嚴格的批評，並提出培養未來將材之各項條陳。是書早已譯成德文，編為德國軍事叢書之一，其價值概可想見。內容計分五章：①歐戰中之將材，②將材之實質，③將領親臨陣綫之例，④柔經疏出之弱點，⑤改革之法。未來大戰，一觸即發，我國籌備國防，欲免重蹈他人覆轍，本書殊有取而參考之價值。

現行保甲制度續編 程懋型編 一冊 定價四角五分

編者曾編「現行保甲制度」一書，由本局發行，各地紛紛采購，作為訓練教材及實施參考。最近軍事委員會委員長行營關於保甲制度修正之法規，新訂之章則，以及對於各省所釋法令之文，日有增益。編者特再詳為蒐集，輯成是編。全書都十萬言，共計四篇：①解釋法令，②修正法規，③特別區域保甲法規，④各省省會編組保甲辦法。前編有遺漏者，亦均編入，該篇詳備。

(丙369)7,27.

上海市教育局登記

中華書局函授學校招收學員

校長：舒新城

各科主任：張相・王祖廉・錢歌川・仇毅

現已開辦四科・各分初中高三級

科	初級	中級	高級
國文科	九元	十二元	十五元
英文科	十二元	十六元	二十元
日文科	七元	九元	十一元
算學科	七元	九元	十一元

印有簡章樣張・歡迎各界索閱

▶升級學員減收學費 成績優良另給獎金◀

(丙800)

兒童們消夏的優良讀物

小朋友畫報 第五十期出版

要目 虹・西瓜・荷花開・蟬・霍亂・紡織娘・螢・瘧疾・學游泳・

▼每半月出一冊 零售八分 ▼全年一元八角 半年九角五分

小朋友週刊 第七一八期出版

教育部選定推薦之兒童刊物

每週出一冊 零售五分 全年五十二冊預定二元五角 半年二十六冊預定一元三角

全國各書局均有代售

中華書局發行

(丙374)

ENGLISH WEEKLY New No. 193

英語週刊

▲改進版式 ▲充實內容

新一九三號 要目列下

- A Reply to Mr. Chen's Letter
- Solomon's "The Song of Songs"
- A Cartoon
- Letters by Men of Letters
- Stories from Famous Books
- The Postmaster
- If I Were a Freshman Again
- Dramatic Readings
- Some Phrases in Which One of the Words Is Used Twice
- Translation from Chinese into English
- English by Chinese Students
- Weekly News

每冊五分 預定半年廿五冊郵費在內一元三角 全年五十冊二元五角 郵局均可代定

商務印書館

608

商務印書館本週重版書

辭源戊種 陸費逵等編 (二七版) 二冊五元

辭源續編 方毅等編 丁種(二四版) 一冊五元 戊種(二五版) 一冊三元

英語動詞時候用法 How to Use the Tenses of Verbs 陳亞過編 (二版) 一冊六角五分

英文體育會話 English Conversation of Physical Education 張鏡潭編 (二版) 一冊五角五分

柳宗元文（學生國學叢書）胡懷琛選註 (三版) 一冊三角二分

孤雁（文學研究會叢書）（短篇小說）王以仁著 (二版) 一冊五角五分

解析幾何與代數（大學叢書）O. Schreier 等著 樊㙔譯 本書體裁新穎，融合代數與幾何為一體，以幾何眼光觀之為一部嚴密之多元解析幾何，以代數眼光觀之則為一部純粹代數。書中演證精確，條理明晰，且以向量為工具，方法極新。(二版)精裝 一冊一元七角

大代數學講義 日本上野清著 王之英 張廷華譯 (四版) 一冊四元

化學故事（百科小叢書）盎田吉夏著 鄭振乾 吳養梅譯 (三版) 一冊五角五分

果樹園藝學（大學叢書）謀克終著 本書注重一般果樹栽培之理論及方法，敘述不易懇切，閱者均易了解。對於溫帶熱帶之重要果樹，均分別詳記其性狀、品種、繁殖法、管理法、採收、包裝、貯藏及病蟲之防除法等。精裝一冊三元二角

果樹剪定法（農學叢書）謀克終編 (三版) 一冊六角

會計問題（立信會計叢書）上冊 施仁夫 唐文瑞編 (二版) 二冊四元

英文高級簿記會計（立信會計叢書）College Bookkeeping and Accounting 潘序倫著 (二版) 一冊二元五角六分

〔附註〕本廣告內所列版次係敝館復業後重版次數，版次上加有・符號者係復業後初版書之新版書

600

商務印書館創製

新式華文打字機

改用鋼字 增高效率

敝館創製華文打字機，積二十餘年之經驗與繼續不斷之改良，結構完密，運用便捷，日臻美備。歷經政府獎勵，各界倡用，銷行日廣。茲為更求精進起見，將原有鉛字全部改用鋅合金字，從俗稱曰鋼字。其硬度、抗張強度與抗切強度，經交通大學研究所試驗，均遠較鉛合金字為佳。用鋼字打出之字，筆畫更見清晰，複寫份數加多，且鋼字之本身可以歷久不壞，使打字機之效率愈益增高。此項鋼字由上海寶山路敝館製版廠用自動鑄字機澆製，與打字機同為本國產品，現已陸續澆就多副，隨打字機發售。如荷採購，請向敝館上海發行所或各地分館接洽。再對於已購本機之仍用鉛字者，另訂舊鉛字換用鋼字辦法，存貨無多，惠顧者請先通函賜洽為荷。

568

時報

中華民國念五年八月一日星期六

今日隨報附送號外畫報一張

今天本報二大張 本埠另加本埠增刊半張 售國幣三分四厘

第一萬一千四百五十二號

內政部登記證警字第二五三三號

中華郵政特准掛號認為新聞紙類

時報每星期日附送圖畫時報

定報價目 本國及日本一個月一元 三個月二元九角 六個月五元七角 九個月八元四角 全年十一元 南洋歐美一個月二元四角五分 三個月七元一角五分 六個月十四元一角 九個月二十元八角五分 全年二十七元四角 本報館設於上海四馬路大新街口第一百九十四號（即神仙世界原址）電話九七一三三一號「總線」轉接各部 電報掛號二五一四

時報廣告刊例

使館牌香烟

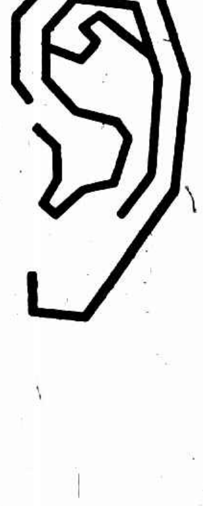

耳聞不如目見

目見不如口嘗

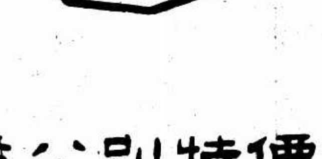

種種優點 一試便知

超等老牌名烟

售價特別公道

CPA-18

時有萬金來帯

萬金鉅款求之不易加入中央儲蓄會按月存入少數金錢即隨時有抽中特彩式萬五千元之希望總計在儲蓄期內共有一百八十次抽籤中彩之機會

時有萬金可得

即使萬一未中鉅彩到儲蓄期滿時除全數還本之外並得享受紅利該項紅利為數極為可觀此種有利有彩還本之儲蓄實為本會之特色

現在就加入本會因為會單號數尚少故得獎極易第五次抽籤即將於八月十五日在上海市商會公開舉行為日無多幸勿失萬金之機會

另備章程承索即奉

中央儲蓄會

會址上海漢口路一二六號 電話總機一七二四九

19-36

教育部備案　教育局立案
民智中小學　幼稚園　續招男女生
[illegible]
主席校董　褚民誼　校長　李達

愛國女子中學小學招生
[illegible]

教育部備案
兩江女子體育師範學校招生
體育師科　童訓班
學額與報名　入學手續　章程與考試　報名處　校址　其他
[illegible]
校址　江灣翔殷路
主席校董　褚民誼
校長　陸禮華

中華公教進行會總會長陸伯鴻爲馬尼拉舉行萬國聖體大會啓事

[illegible]

國民政府軍事委員會禁煙委員會總會通告

[illegible]

國民政府軍事委員會禁烟委員會總會警告種運售煙犯並勸誡吸煙領照限戒通告

[illegible]

中華民國二十五年三月　日

新出趙松雪書膽巴碑眞迹
文一册二角五分。天[illegible]
上海望平街　南京太平街　有正書局發行所啓

女教員投井
無錫市中橋巷慘事　顧佩銘因未婚夫受傷　誤爲已死大受刺激遂輕生　寃哉

無錫訊、住居中市橋巷一三號之顧文波、係[illegible]顧佩銘、昨（卅一）晨五時、佩銘忽在唐宅投井自盡、茲誌其情形如下、

身世　自殺之顧佩銘、年二十三、向在南京市立小學爲教員、父筱祥、已故、共有姊妹三人、長名佩銘、適供職中央黨部之王世熙、妹佩漳、適本邑胡爾毅弟克錚、在滬求學、佩銘因自幼喪父、隨乃母唐氏寄居其舅唐文波家、

不寐　今歲暑假、佩銘回家、初無他異、最近忽鬱鬱不歡、似有重大刺激、前日由其未出嫁之小姨翠英鳳英伴同赴黿頭渚等處遊玩、傍晚歸來、亦聊無他異、當晚因托辭疲乏、即行早睡、佩銘係與鳳英同一房間、當時鳳英亦未加注意、但覺其轉輾不寐、疑天氣關係、不以爲異、

投井　及昨晨四時許、佩銘首先起身、梳洗後、即行出外、時唐姓傭人在後門口、發現井中有水聲、當即探視、見有一人載沉載浮、同時鳳英出外、始悉佩銘已投井自殺、但急切間不易施救、輾轉設法雇人下井撈救、起出時已氣絕多時、屍身穿旗袍、薄施脂粉、具見其於自殺前態度至爲從容、

原因　下午即由唐姓爲之棺殮、暫厝惠山錫國山莊、至自殺原因、則唐顧兩姓家人咸諱莫如深、據聞佩銘有一未婚夫、現在航空學校、最近曾受重傷、當時佩銘接電、誤爲業已身死、致神經受極大刺激、故昨、佩銘自殺之前、且曾發出一電、聞其未婚夫傷勢已愈、且將來錫、詎佩銘已作古人、亦云慘矣、

不能成眷屬　情侶伍波臣
杭二保江中尕來男女雙屍　女已許字不能毀約以身殉

杭州訊、紹興禹王廟下、設有禹陵小學、去年該校教員孟侶梅、因事他往、課務由其弟孟旨（二十二歲）暫代、以服務勤奮、今年即由孟旨蟬聯、該校附近、有於年前曾在該校畢業之女生奴蘭桂、今年十七歲、時來校游遊、竟與孟旨發生愛情、奈女已許字他姓、奴姓本守舊之家、其父已死、伯父爲禮教中人、當然不能毀約另嫁、今夏校中暑假、孟旨返紹興城內家居、與女暫離、乃約女來城相晤、女之母舅金世長、住居紹興城內塔山下三號、即藉名舅爲詞、稟請其母、於七月十八日來至舅家、兩人時

伺隙私會　適以陰歷六月十九觀音誕辰期近、禹王廟例有廟會、女母招女返家、女乃單身於十八日別舅返家、臨行向孟旨告別、孟旨竟要之來杭、過江抵杭後、即至回春坊孫祚和機廠尋友人董志道、謊稱由嘉興來杭、旅費缺乏、當借得大洋一元、復至孟之學友沈某處、要求借洋十元、沈某以適乏款項、囑往杭稍待數日、孟奴二人、遂投宿旅舍、於二十九日晨搭頭班義渡江船赴西興、旋即換船仍回江干、駛至三廊廟附近、兩人

攜手投江　船人發覺、撈救不及、僅在船中檢獲另物數件、及遺書兩封、一書說明投江係因婚姻不能圓滿、故而同作波臣、以了此身、一致曾借五元之董志道、請將借款移作奠儀、另有二人合攝照片一張、背面題「生不能作比翼鳥、死後當化連理枝」、孟晉•奴蘭桂」等字、當時救生船遍撈屍身未獲、至三十日正午十一時許、女屍先至、保江中、擱在沙灘、經人撈起岸邊、至下午三時、男屍亦浮氽而來、兩手上擡、作找尋狀、亦擱淺女屍擱之處、乃由鄉人撈起、並陳草地、報告法院、昨（三十一）晨七時、由法院派員前往

檢驗兩屍　膚色紫黑、狀殊可怖、時女之伯父奴福壽舅父金世長均已趕到、請

年逾花甲之竹林寺住持　被弟婦控兩罪
離奇風化案　子與媳亦列被告之中
禁止旁聽結果宣告延期審理

龍門路一百另九號竹林寺住持僧鎮江人秉楠（六十一歲）、近被弟媳袁葛氏（四十八歲）偕同其女袁翠珍（十七歲）、延律師在第一特院控訴犯刑法二百二十七條•（姦淫十四歲以上未滿十六歲之女子者處一年以上七年以下有期徒刑）二百二十八條及同法二百九十三條第一項之妨害風化及遺棄罪、而氏之長子袁福慶長媳袁趙氏（二十五歲）亦同列爲被告、

其控訴事實　爲袁葛氏之夫袁龍於十二年前亡故、遺有二子一女、秉楠即返鎮佐理喪事、並携同氏來滬、初住於旅舍、乃該僧即以甘言密語、向氏引誘、致遭失身、旋即賃屋同居、迄今已七八年之久、近氏因年老色衰、秉楠又在外尋花問柳、民國二十三年、氏之長媳趙氏來申、詎該僧又與侄媳發生姦情、即視氏如眼中釘、

並時加毆打　去年二月、又對氏女翠珍、加以調戲、至三月十八日、乘翠珍熟睡之際、竟施强姦、女因不堪蹂躪痛哭、氏聞之、即向該僧理論、反遭痛毆、更復唆使氏子袁福慶•媳趙氏將氏逐出、是以提起控訴、昨晨由特一院馮世德推事開刑一庭傳訊、僧秉楠延陳文𤋮律師辯護、

因案關風化　經庭諭禁止旁聽、故案理內容、無從探悉、旋經宣告延期審理、聞袁翠珍曾在前良友舞廳充任舞女、

日水兵案定五日續審
◇◇……證人先期到滬因此昨日不再開庭……◇◇

日水兵案自特一法院撤銷辯論終結後、原定昨日下午開庭續訊、至法院所以定於昨日下午審理之原因、完全爲傳證人潘巧英到案訊問證言故、即使開庭、亦祇由承辦推事龐變棻單獨開庭調查、而非開合議庭、乃該證人於日前即經捕房傳到、且因不能久留上海、是以法院方面臨時提前於二十八日上午審訊、復於是晚帶同潘婦至出事地點實地表演、茲該證人既已審畢、則昨日似無再行開庭之必要、遂宣告另訂日期再訊、因外界不明眞相、致略有誤會、茲法院方面爲求迅速結束本案起見、已定於八月五日下午二時在第一刑庭繼續開合議庭、或須重行辯論、故被告辯護人等之通知書、業已簽發、昨日下午即可送達、

紛紛上屋逃脫　閘北廣東街　破大賭窟
◇…僅獲梁壽一名

本市永興路警察所、昨得眼線報告、悉中洲路廣東街六十九號屋內、有人秘密開設大賭窟、抽頭漁利、及供人吸食鴉片、當飭由北站偵緝分隊長郭夢區會同幹探卓紹良•張大鵬等、按址往搜查、先將該屋前後門嚴密把守、旋爲該賭窟之望風者識破、急奔告屋內各賭徒、紛紛由屋後晒台上之窗闌中、遂登屋頂越鄰屋而逸、待探員衝入賭窟時、早大半逃去、當拘獲廣東人梁壽一人、此外賭桌上拘獲遺下雷木牌九一付、綠色籌碼四十二枚、輔幣六[illegible]、小洋廿角、銅元一千五百文、及煙具一付、即將人證一併拘入局中、梁壽供認係賭客、餘詞支吾、

旅館與輪船上　兩小孩脫險
未滿十齡均係被拐　輾轉拘獲匪徒多人

[illegible]

誘估人妻　雙雙拘獲

[illegible]

米行收帳員報告　遇盜失巨款

[illegible]

辱罵律師判罰

[illegible]

夫婦分牀　新娘求死

[illegible]

拉客刦款　妓女被拘究

[illegible]

私通少婦拘究

[illegible]

崑山殺夫案　維持原判決

崑山訊、邑屬蓬閬鎮莊基浜村農民錢正齊、於去年陰歷十一月初六日夜、被姦夫俞阿二、淫婦錢朱氏及朱小狗等、將正齊謀斃、經縣府宣判、錢朱氏共同殺人處死刑、俞阿二•朱小狗共同殺人、各處無期徒刑、錢朱氏等不服判決、向蘇高法院提起上訴、茲經審結宣判、維持原判、

冠生園飲食部
夏令最應時的食品

冷麵　每客……一角　中盆……三角　加蝗油……五角
用興華雞蛋麵爲主以火腿雞絲等副料以合理的方法製成

冬瓜盅　每盅……一角　中號……三角　大盅……元半
原盅燉冬瓜內藏鮮蓮白菇火腿冬菇子雞鴿品味鮮清且爲夏令唯一食品

荷葉飯　每客……一角　中號……三角　大號……五角
以火腿米用荷葉包蒸其味清香其性清涼爲夏令常最佳食品

沙荳蓀　每客……一角
荳蓀有清熱解暑之特性本部以合理方法提煉成沙甘之涼飲水且清爽異常美滑

請注意　上列各種食品凡定價一角者可供一人之用其餘點數供食足共

南京路冠生園啓

少女失足　淪爲暗娼

南通訊、掘港少女顧秀英、被曹福海勾引、偕逃至白浦、嗣悉曹係革職警士、悔恨失身、無顏返家、流落任城、竟淪爲暗娼、聲名藉甚、其未婚夫趙玉林得悉、趕至通城、適顧秀英、曹福海糾纏、涉訟法院、趙玉林至法院請領、甫出院門、竟有狎客十餘、希圖搶奪、法官特派警將趙夫婦護送至汽車站、免生枝節、

常熟警官被控

常熟訊、此間公安局一分所、地處城市中心、近該分所巡長讓後、突被附近商民聯名控告私收陋規、省令局方查覆、經督察長王在田向各處調查、各原告親自簽章證明、並認指所巡長曾汶濱•警士徐達•徐業恒•顧振民等、前往各旅社收取、嗣局方即將該警巡革職看官、現已送縣究辦、但該警等均否認、當庭交保、

崑山碾新碾米廠機炸焚屋

崑山訊、小西門外福新碾米廠、係滬人張耀凡所設、營業發達、該廠備有冷熱機車多輛、二十九日晚忽有熱機一架、汽管突然爆裂、一時火星四射、着於機傍之柴油、即行蔓燃燒、火勢甚熾、幸經救火會奮力灌救、始告熄滅、計焚燬瓦屋五間、機車米數十石、損失約千餘元、司機一人受傷頗重

船夥暴死

[illegible]

吉祥街火警　有一人受傷

法租界吉祥街吉祥里、昨晨三時五十五分、發生火警、巴誌昨報、茲悉除一號源牛祥報關行及二號茶堆被焚外、當時有住於報關行內之房客陸紹東者受傷、即經送至醫院、該報關行主人爲陳丙初云、

須磨昨謁陳介

◎南京卅一日電、日使館秘書兼駐京總領須磨、卅一日午十一時到外部謁陳介、晤談片刻辭出、

河邊松室赴津

◎北平卅一日電、日駐平旅團長河邊、卅一日下午五時四十分赴津視察北寧沿線駐軍、又松室孝良於下午五時十分亦去津、

岩井定今晚赴京轉蓉

日本在成都設置總領館、旅滬四川同鄉、四川旅滬各大學同學會、以事關桑梓、紛紛反對、昨會議議決(一)通電響應川旅滬同鄉會反對日本在蓉設立領事、(二)推派古蘭皋•李立業•干志文代表本會向外負責接洽一切、惟日所任領事岩井英一、仍定於今晚乘車晉京晤駐京日總領須磨後、明日由京乘日清公司洛陽丸赴蓉、駐華日大使川越茂、昨午在寓招宴岩井、以示餞行云、

津市府給恤金三萬
張德祿案

◎天津三十一日電、中日警探衝突解決後、市府三十一日付已故之日警署特務張德祿家屬恤金三萬元、殯葬費一千元、受傷者二人、各付醫藥費一百元、修理汽車費二百十四元五角、

大批私貨運往魯豫

◎天津卅一日電、近日此間走私者、多於深夜、用載重汽車、將大批私貨運往津西小關村一帶、在南運河換裝民船、運往魯豫各省行銷、津海關據報、已飭調查班偵查私貨出境途徑、以便作整個之截堵、又內告密者甚多、緝私工作繁重、準備將緝私課組織加以擴充、津海關稅務司許禮亞、卅一日晨訪張自忠、請飭公安機關對緝私事項予以協助、張允飭屬切實協助、

粵漢路局今日成立
加派王仁康爲副局長

◎漢口卅一日電、粵漢鐵路管理局一日正式成立、局址暫設武昌徐家棚、鐵部於局長淩鴻勛副局長周鍾岐外、近又加派王仁康爲副局長、局內組織暫分六處、各處長均已分別接收竣事、局長淩鴻勛現在粵接收南局一切事務、未能趕回、決於一日在廣州就職、該局並於一日電令全路各部照常工作、聽候改組、

日大藏省財務官　富田等昨晨飛京

本埠訊、日本大藏省特派來華考察政治經濟情形之財務官富田勇太郎及稻村甫等一行共四人、於二十八日抵滬、連日會晤中日銀行界、調查金融狀況、茲富田偕稻村、業已提前於昨晨七時、乘中國航空公司機離滬飛京、尚有隨員石泉、問夫、高橋公一、則另乘八時早特快車分途前往、抵日使館息、富田等預留京四五日、分謁張外長等當局、事畢、轉程赴漢、在漢亦作四五日勾留、即行返滬、再留滬一週、然後赴港轉粵、下月中經台灣回國云、

西田今日赴平

◎天津卅一日電、西田耕一、連日在津與田代田尻等會談、擬定一日赴平謁宋哲元、並就冀察政府顧問職

平市降雹

◎北平卅一日電、平三十日晚氣候悶熱異常、卅一日晨陰雲密佈、至午一時忽降雹、大如小石、歷時十餘分鐘始止、旋即大雨、雷電交作、至五時許稍晴、

交部派員舉行郵員考試

◎南京三十一日電、交部已定十一十二月間全國分四區舉行初級郵員考試、並派邵兆•迪化齊渝區考試委員長、潘爆•漢湘贛區考試委員長、張同禮爲豫平濟區考試委員長、陳紹寶爲京滬粵區考試委員長、各人奉令後、刻正籌備一切、將於下月分別前往各區主持考試、

西安廣播電台開始

◎西安卅一日電、西安廣播電台、定一日晨開始正式播音、並請張學良部力子等講演、以後注意於西北新聞與文物之播音、該台呼號爲XGOB、波長爲一二九〇千週波、

薩利達被佔
西叛軍包圍西京
政府軍飛機 正向叛軍集中地轟炸

◎里斯本卅一日海通社電、據此間接到最後消息、叛軍已完全包圍馬德里、政府軍隊已由前線退至離首都四十基羅公尺地方、在馬德里三十里之薩利達亦被叛軍佔領、

另一報告、謂比爾吾羅曾被投降叛軍之軍艦砲轟、惟該城向在政府軍隊之手、據布哥斯軍部稱、馬德里最強利器爲飛機、但彼等缺乏炸彈及飛行人材、

◎西班牙北路叛軍司令部三十日海通社電、北路叛軍總司令馬拉將軍今日告美聯社記者稱、南路革命軍已遇僞政府軍劇烈抵抗、故轉攻馬德里之計劃、不能再事延宕、現已將馬達化軍隊集中準備奪取瓜達拉馬山隘、馬德里防軍頃已轉寧靜、故大部分英三十萬人、當能以所部四萬人擊潰之云、

◎馬德里卅一日路透電、西班牙政府之飛機、現正向薩拉哥薩附近叛軍之集中地點投擲炸彈、聞効忠政府軍之縱隊、現已逼近該地、英驅逐艦德芬夏號現正停泊伐倫西亞、以待馬德里僑民之登艦、但馬德里英僑等之緊張情況、僑現不願離境、叛軍雖稱現正威脅西京與海岸間之交通、但現仍有糧食源源運入馬德里、聞近卑洛約拉費房叛兵投降之前來塞巴斯蒂總督加納斯科將軍與衛戍軍軍官二十餘員已被槍決、政府近擬召集兩級預備兵入伍、今已臨時中止、

英俄海軍協定中
俄遠東艦隊不包括在內
倫敦報紙評論該協定之價值 當以日本態度爲轉移

◎倫敦三十日哈瓦斯社電、關於英俄兩國海軍協定、兩國海軍界人士頃宣稱、兩國目前僅在原則上成立協定、當俟他國尤其是德國表示贊同之後、始可實行生效、又據負責方面所知、英俄兩國協定、對於太平洋方面、另有條款、但其內容、現尙未悉、按英俄兩國、前於去年五月間開始談判之後、蘇俄代表曾稱、日本對於倫敦三國海軍條約、（本年三月間簽署）所規定造艦程序、互相通知、及各項質的限制辦法、拒不接受、則蘇聯所屬之太平洋艦隊、自亦不能適用此項辦法、此外、蘇俄擬建造甲級巡洋艦（一萬噸）六艘、故對於三國海軍條約所載、此項巡洋艦停止建造之條款、亦表反對、當時英國代表、即答以英美兩國對於日本所處地位、正與蘇俄所處者相同、此際日本對於海軍條約、雖拒不簽字、但在事實上、或當遵守該約各項條款、至於萬噸巡洋艦、蘇俄如定欲建造、轉使德日兩國起而效尤、以致引起造艦競爭、該兩國造艦能力、非蘇俄所能望其項背、故就蘇聯言之、實以不造萬噸巡洋艦爲宜云、一般人以爲英俄兩國親所成立之海軍協定、係屬附有條件的、以致蘇俄對於上項見解、至少維持其一部分也、

德意態度 倫敦三十一日哈瓦斯社電、每日電聞報頃評論英俄兩國海軍協定云、「英俄協定之價值、在若干程度內、當以日本態度爲轉移、質言之、即該國對於英·法·美三國所成立之質的限制協定、（即指本年三月間所簽訂之倫敦海軍條約而言）是否樂於遵守是也、抑自另一方面言之、蘇俄接受英·法·美三國海軍條約之舉、當可爲歐洲各國成立一般的海軍條約開一先河、緣前據柏林半官方面傳出消息、蘇俄若果簽署海約、則該國亦願簽字加入、又意國在本年三月間、雖因制裁問題、而拒不加入、但此際態度、或可重加考慮、亦未可知、

波丹進行 此外英國與德國波蘭進行談判之後、並當於下月之內、進一步與丹麥開始接洽、（按據本社昨電丹麥已有加入海約之意）似此、世界各大海軍國成立協定之後、僅餘日本置身局外、其他各國、均能以誠相見、例如相互通知關於造艦之情報一項方法、即可大有助於和平事業、屆時日本雖可一意孤行、儘量造艦、但致使現行海約失去效力、但就該國而論、終屬狂悖行動、自招愆尤、非吾人所取也、

◎丹麥京城三十日哈瓦斯社電、丹麥對於英·法·美三國海軍條約、（本年三月間所簽訂）、現擬簽字加入、該國政府將於九月間、派遣海軍軍官一員、前往倫敦、俾與英國海軍專家商討此事、

西班牙亂事 影響五國會議
互助公約成立困難 會議恐將延期舉行

◎倫敦三十一日哈瓦斯社電、英·法·比·三國當局、前在倫敦舉行談話、曾經決定召集五國會議、邀請德意兩國派員參加、以冀成立西歐一隅或一般性質之互助公約、頃據消息靈通人士聲稱、西班牙亂事、足使此項互助公約成立之望、益增困難、以故五國會議、恐將延期舉行云、

LIVEMIN

強身補血 利九命

精力之產生·由於血液之充足·血液產生之根源·由於肝臟

本品由動物肝臟內提出之精英·服後能促生血液之產生·補足精力之不足·根據最新科學方法製造·故質料純良·凡產後病後或白帶以後大量出血後之貧血萎黃·用「利九命」國產肝臟治療·最爲有效·包裝有粉·片·針液三種

上海新閘路一千零九十五號 新亞藥廠製造

太和急救時疫水

能於頃刻間轉危爲安！

售價低廉 人人宜備 既以自衛 又可濟人

上海四馬路 太和藥房發行

九月一日起減低滙兌佣金
爲三十二分之一 九月一日實行
日商反對經紀人公會昨日集議
國外滙兌銀行公會議決

本埠訊、上海國外滙兌銀行公會、已通告其所屬委員及會員銀行麥加利·匯豐·有利·橫濱·正金·東方滙理·花旗·華比·荷蘭·台灣·住友·三井·朝鮮·三菱·大通·安達·大英·華義·運通·中法工商·德華等二十家、自九月一日將各經紀人國外滙兌交易佣金、自十六分之一減低爲三十二分之一、因該公會章程規定、與滙兌經紀人公會互相提携、交易辦法一致遵守、所以該公會自議決後、即函知外滙經紀人公會、

減低理由 交易銳減 新聲社記者昨向國外滙兌銀行公會探悉、該公會委員及會員銀行對外滙交易給經紀人佣金減低理由、爲各銀行經營外滙交易銳減、外滙價格、經我國中中交三銀行極力穩定後、已無多大上下、且英滙交易、例如以一先令二辦士半合國幣一元而言、以前上則爲一先令二辦士十六分之九、下則爲一先令二辦士十六分之七、目前上則爲一先令二辦士三十二分之十七、下則爲一先令二辦士三十二分之十五、實行後上則爲一先令二辦士六十四分之三十三、下則爲一先令二辦士六十四分之三十一、

各經紀人要求補救 經營外滙之各國經紀人以國外滙兌銀行公會通告減低佣金、經紀人勢必受莫大影響、佣金收入、不足以維持開支、於是日商各經紀人首先向滙兌經紀人公會提出請求交涉取消、但國外滙兌銀行公會以是項減低辦法、原定八月一日實行、今爲便利各經紀人充分準備起見、已改爲九月一日實行、所以未允所請、滙兌經紀人公會乃於昨日下午四時十五分在博物院路開會集議辦法、認爲減低過鉅、要求予以補救云、

國際公會隨之減低 上海國際銀錢公會、係上海國外滙兌銀行公會、上海市錢業同業公會、上海市銀行業同業公會等三團體所組織、規定外籍外國滙兌經紀員五十三人、中國滙兌經紀員十六人、對於外滙佣金、向以國外滙兌銀行公會爲依據、所以此次亦隨之減爲三十二分之一、又中中國交通三銀行對外滙交易、各經紀人佣金、亦照國外滙兌銀行公會辦法辦理、

同時恢復滙兌時間 國外滙兌銀行公會、規定各行滙兌營業時間、自上午九時半始至下午四時止、星期三星期六以上午十二時爲止、至於他項營業、則自上午十時起至下午三時止、星期三六與上同、兌換支票時間、可延長至三點一刻、星期三六、至十二點一刻、交易所交割日、迄下午四時止、惟自七月六日起、至八月三十一日止、暑期內對下午之滙兌業務、自二時半至四時爲限、與國際銀錢公會暑期內辦法同、今決定九月一日起恢復原狀云、

財部批令
通易董監事 應負連帶責任
負責人員不得擅離

本埠訊、財政部昨批令通易信託公司儲蓄存戶顧滌凡等錢字第一〇二五四號文云、二十五年七月十三日呈一件、爲通易信託公司違法清理、仰祈令飭該公司董事監察人限期負責、連帶清償、以利民生由、呈悉、查該通易信託公司停業清理、迭經本部函請上海市政府轉飭社會局從嚴監督、並派員徹查、以維債權人利益、至儲蓄存款、關係平民生計尤巨、並經以「該公司儲蓄部、依照儲蓄銀行法第十五條之規定、董事監察人應負連帶償還責任、現在該公司既經停業清理、在清理期間內、所有董事·監察人·總經理·經理及其他負責人員、應即依法切實負責、並不得擅離各該總分公司「所在地」等語、令飭該公司遵照、毋得故違干究在案、仰即知照、此批、

唐山奸商收買白銀

◎天津卅一日電、唐山訊、此間現銀近被奸商高價收買、輸出甚多、白銀首飾多被搜集、

英報評論
日對英態度自相矛盾
日對外貿易不易發展

◎倫敦卅日哈瓦斯社電、金融新聞報、今晨發表一文、對於遠東問題、有所論列、略謂「日本對於英國、一面欲與之合作、一面則又對之疾視、此其態度、顯屬自相矛盾、及其對於中國與各自治領之關係、謂日本貨之銷於滿洲者、數量當多、因而以爲滿洲對於日本、對待日本工業上之競爭、殊不知英國與滿洲間貿易關係樹立以還、歷有年所、日本今欲與之競爭、即將妨及兩國之利益也、再者、日本對外貿易、今已到處遭遇障礙、此後再欲擴張、勢已甚難、日本出口貨物、業已盡量傾銷、自無再事犧牲之可能、是即日本所當…」云、

浙建設捐 期滿撤銷

◎南京卅一日電、浙省府所徵建設捐、原爲捐充建設公債基金、曾規定自民十八年份起、以十年爲限、此次浙整理公債還本付息基金項下、仍列建設捐、浙人恐原定十年撤銷期將延長、業由浙捐稅監委會函請財部轉咨、將此事內容明白宣布、以釋群疑、財部以此項建設捐至民廿八年、即屆期滿、到期自應撤銷、已咨浙省府明白宣布、以昭信實、

統一公債第一期 開始還本付息

本埠訊、民國二十五年統一公債甲乙丙丁戊債票第一期還本付息、准昨日起由中央銀行及中央信託局、暨委託之中國交通兩銀行開始付款、以後凡統一公債各種債票已抽中還本之債票及息票、雖未到期、均得向以上各銀行聲請貼現云、

勘誤 七月三十一日第二張第七版載歐洲通信「義首長 須遵訓話記」末後一段中、有「甲乙丙丁等字或爲中國人日後自制之代名詞」句、多植「日後」二字、陳明糾正、

第二批黃金 由西京運抵巴黎

◎巴黎卅日國民海通社電、由馬德里運來黃金第二批、共重一千五百公斤、今午抵此、此項黃金是由商航公司飛機運來、

公債
謠言紛紛人心恍惚不寧
形成盤旋跌多漲少

昨公債市場、謠言紛紛、人心恍惚不寧、故形成盤旋跌多漲少之局……成交總數共六百六十六萬元、（單位元、交易單位元）

[illegible]

標紗花近堅遠疲

標紗 昨（三十一日）前市開盤、近月勢尙堅挺、遠月……各月期價如下、

[illegible]

標花 [illegible]

現棉 各月期價如下、

[illegible]

粉麥交割無市
現麥依然向榮

標粉 [illegible]

現粉 [illegible]

標麥 [illegible]

現麥 [illegible]

標金
始低繼高終穩 交易平淡升二角

昨（七月卅一日）……

自晨 [illegible]

現金 [illegible]

掲價 [illegible]

標面 [illegible]

掉期 [illegible]

公單 [illegible]

外滙
英穩 美緊

昨（七月卅一日）外滙市場……

英金 [illegible]

美金 [illegible]

英滙 [illegible]

美滙 下午市價未做開

下午市價 [illegible]

紗布交易所

[illegible]

午後天氣

金業交易所 [illegible]

銀樓飾金 [illegible]

條銀 [illegible]

中央銀行掛牌 七月三十一日 [illegible]

海外銀電 [illegible]

海外滙兌 [illegible]

滙豐掛牌 [illegible]

滬南米市 [illegible]

滬北米市 [illegible]

銀洋錢市 [illegible]

上海橡皮股票 七月三十一日上午成交價 [illegible]

今晨國外商電

△紐約市場三十一日電訊 [illegible]

△倫敦市場三十一日電訊 [illegible]

招商局 輪船廣告

建國 快輪准於八月二日星期日…
江順 快輪准於八月二日星期日…
新江天 快輪准於八月一日星期六…
海晏 快輪准於八月五日星期三…
新銘 快輪准於八月二日星期日…
海利 快輪准於八月五日星期三…
遇順 快輪准於八月五日星期三…
海貞 快輪准於八月五日星期三上午九時開往青島…

[illegible]女士之[illegible]泳衣。

銀風銀雨

（李九）

▽聯華整理計畫決定在今日（八月一日）起實行，日間即有費穆之「冷月狼煙錄」及王次龍之「泣殘紅」兩組新戲同時上場。

▽吳文超已得友人資助，將重整旗鼓，再拍新戲，劇本正在研究中。

▽高占非，尚冠武將於今晨快車晉京，參加中電場之「密電碼」工作。小高仍留滬，暫無赴京之意。

▽孫瑜談：「到自然去」尚有兩天戲即可結束。大概八月中旬可開映。至於繼「到自然去」以後之新作劇本，現尚未定，本人擬拍一部以塞外風光作背境之片，但能否辦到，尚不可知。

▽甜姐兒黎莉莉游泳興緻甚佳，日昨獨身出現於北四川路，皮膚晒的像巧格力般。

▽金城某君談：「桃源春夢」的營業之佳，實出意料之外，故決映過本星期日，至下星期四五或將設法換映新片。

▽明星聯華均定今日發薪。

▽新華「歡狂之夜」預告片已見諸「桃源春夢」片前。

▽藝華大員沈天蔭，徐蘇靈老是一搭一擋，大有「雙料勞萊」的樣子。

謝絕參觀

劉吶鷗編劇吳村導演之明星總廠新片「永遠的微笑」，是胡蝶今年度第一部作品，大家對它希望極大。據說這劇本是劉吶鷗依照明星公司的作風和胡蝶的個性去編寫的，成績自然不會退板。吳邨在拍這一片的時候，商得製片主任的同意，謝絕參觀，以求專注。這種辦法，在明星製片場中還算是初次哩。

影市叢談

（陳其）

夏天，影市陣線異常沉寂，南京歇夏了。各大影片公司的佳片也歇夏了。除了華納公司還勇敢地以較佳的出品和酷暑抗戰外，其他公司都差不多不肯以巨片作嘗試，所以在這數星期內上映的作品，祇有「白衣觀音」還算是令人滿意的一部。

在沉寂的炎夏過去之後，正是「鉅片戰爭」的開始。南京已集中了米高梅及雷電華兩公司的鉅製，將作連珠砲般放映。麥唐納和克拉克蓋博爾合演的「三藩市」"San Francisco"莎翁名著「羅美奧與朱麗葉」"Romeo and Juliet"，「偉大的齊菲爾」"Great Ziefeld"以及嘉芙蓮赫本湟的「蘇格蘭女皇」等，都是天字第一號佳片。至於華納的陣營，則有著名歷史劇"Anthony Advense"戰事名劇"Charge of the Light Brigade"，別開生面的黑人生活寫眞片"Green Pasture"，二十世紀福司有「紅粉金戈」及鄧波兒之「小千金」，派拉蒙有全部彩色的「萬世留芳」"Beau Geste"，聯美有會教公司之「未來世界」，都將於金風送爽之候和全滬影迷行相見禮了。

在國產片方面，影市陣線也同樣的活躍。金城新秋第一砲已定爲蔡楚生之「迷途的羔羊」，聯華三部曲之其他二部「到自然去」，「慈母曲」也將陸續上市。此外值得注意的當然是史東山的「歡狂之夜」，還有明星的胡蝶新作「永遠的微笑」。藝華則有徐蘇靈的「小姊妹」及岳楓的「百寶圖」，這兩片說不定也和「化身姑娘」及「新婚大血案」一樣賣錢。上列各片來第上映之後，我們就恐怕要看到中央電影場之偉大革命戰爭片「密電碼」了，在昨天所發表的齊整的陣容中，我們可以預料它的驚人的成績。

新秋的影市，將使影迷們應接不暇了。

凱弗萊茜絲在「白衣觀音」中一場面。

唐拾義久咳丸

◆功用說明◆

一治久年肺癆之咳　一治喉痛聲啞之咳　一治老人虛弱之咳　一治天行時疫之咳　一治喉癢虛寒之咳　一治胸痛氣逆之咳　一治氣喘肺熱之咳

一治夜不安眠之咳　一治童子百日之咳　一治胎前產後之咳　一治四時感冒之咳　一治新沾癆病之咳　一治骨弱飲酒之咳　一治酒色傷損之咳

無痰咳嗽、咽喉破金或咳痰帶血、或嗽汗咳心跳氣喘、咳嗽最日久不愈之種種咳症服之無不應驗、如響誠治咳之聖品也

每瓶一元二角　世界各埠均有經售　上海廣西路角父子大藥廠發行

嫦娥牙膏

購用一支即有得一千元之希望

管內貯券可得一千元

上海永和實業公司出品

各地有售

暗殺唐有壬案 六盜無關係

當時兩犯在獄四人在鄉

捕房予以不起訴處分

盜匪南通人王桂福・海門人彭人杰・無錫人張十林・南通人袁友槐・川沙人顧小虎・上海人李積玉等六人，因在公共租界內犯刦案被捕，解送第一特院訊明，分別判處徒刑，因彭犯等被捕時，搜獲之白郎林手槍一支，據驗與上年十二月廿五日在法租界甘司東路暗殺前外交部長唐有壬案內

所用凶器

相類，故由法捕房派探向第一特院將王等六犯移提，解送特二法院，兩度偵訊，各情已誌本報，此案業經法警務處續審偵查結果，確悉唐有壬被殺時，本案六被告中之張士林袁友槐二人尚

在監獄中

其餘王彭顧裘四人，皆在鄉間，均無參與暗殺嫌疑，至抄出之手槍係在逃之小杭州所有，飭緝小杭州未獲，昨日上午十時許，特二院刑庭長王綱煦蒞刑一庭，提王等六犯續審，據警務處律師袁家潢聲稱，本案六被告因暗殺唐有壬案業經警務處查

覊押偵查

明，各被告犯罪嫌疑不足，予以不起訴處分，請庭上核示，庭上核稟，訊問被告等對於盜案判處刑期，王裘兩犯表示不提上訴外，彭張袁顧四犯同稱寃枉，被拘判罪不服，已提起上訴等語，王庭長核供，遂裁定警務處既聲明不起訴，被告等暫押看守所，聽候送回第一特區法院辦理

純粹呂宋陳葉製成

紅星雪茄

香味比別牌好　價錢比別牌平　一經購吸　便知不謬

十枝裝分大二三號三種

上海交通路永泰行澳門分廠出品

定海魯家峙扣鹽幾乎釀成巨變

商會調停◇◇議定辦法

定海訊，定海岱山自發生漁鹽民暴動後，經省執會決議四點，嚴辦主犯，撫卹死者，招撫流亡，改善鹽法，尚在辦理善後之中，距此案[illegible]地方，廿七日下午七時許，又因稅警扣留白鹽問題，漁民聚衆四五百人，要求釋放，稅警[illegible]開槍驅逐，商店閉門，罷市，一時形勢嚴然，幾釀巨變，茲將經過情形，略誌如次，

肇事原因

定海屬魯家峙地方，港當魯家門對，漁民居其中，鹽民平日雇用農民搬運鹽泥，向不給付工資，每日給與白鹽若干，不做別納稅，已習以爲常，詎廿七日下午七時許，有[illegible]家[illegible]等[illegible]方農民十餘人，各帶一日勞力所得之白鹽一担，由魯家峙搬運至泰來道頭上岸，適爲放哨之稅警瞥見，即認作私鹽，擬將白鹽扣留，農民不允，致起爭鬥，繼而動武，圍觀者愈集愈多，咸責稅警多事，稅警見形勢不佳，突然向天空開鎗示威，詎人多聲雜，一聞槍聲，如潮湧紛逃，秩序大亂，附近商店，疑有巨變，亦將店門關閉，

調解經過

水警隊暨公安局聞變後，立時全體出動，一面彈壓，一面勸諭商店復業，秩序始漸安定，惟稅警將鬧衆驅散後，將農民[illegible]人，白鹽八担拘扣至隊，時被捕家屬，與其他農民代表，紛至商會要求設法向稅警交涉釋放，一面又至隊部探望，人數集至六七百人以上，商會恐釀巨禍，立即邀請公安局長顧彝等在商會召開緊急會議，時商會門前亦聚集挑鹽泥之農民四五百人，處置若不得當，可立釀巨禍，旋經議決將被拘農民二人釋放，鹽斤則變通辦法，補繳鹽引一元，全數發還，農民始告滿意散去，一場緊張風潮得能無形消滅，

利達無線電公司 兩職員舞弊

函告公司侵佔公款五千元 收帳員與司帳已先後拘獲

靜安寺路三九五號利達無線電股份有限公司收帳員甬人陳新甫，因有侵占公款五千元之嫌疑，前日被該公司報告成都路捕房，於下午六時往飭探至利達公司內，將陳逮捕，收押捕房，昨晨解送第一特院刑八庭，據捕房律師張天蔭陳述案情，請求准將被告陳新甫覊押，謂有嚴恭寅者，向在利達公司充任司帳，陳新甫則爲收帳員，七月廿六日公司中忽接嚴之信函，內中聲明彼已侵吞公款五千元，現在杭州，該公司一面調查帳目，一面飭人赴杭密訪嚴之踪跡，不料陳新甫亦於前日函致嚴之妻馬翠琴，在字裏行間，發覺陳對於侵吞公款嫌疑重大，遂報告捕房，飭探將陳拘捕，惟頃據被害人之代理律師富綱侯稱，現得杭州長途電話報告，嚴恭寅已在杭拘捕，故請求庭上除將陳覊押外，並備就公文，發交捕房，以便飭探赴杭移提嚴恭寅歸案併訊云云，黃日昇推事諭陳新甫准予覊押至八月五號再訊，

頭等貨色　金星味粉　末等價錢

小轎車廉讓　現有英國球牌小四門轎車一輛、車內裝飾富麗異常、車頂能自由活動、對於機件鐘表無一損壞、本人向亞德洋行買進坐未滿一年、茲照極低價格出讓、倘有意者請向小東門內光啓路陸祥大接洽、看後方知言之不謬也、電話九〇八八九

吳淞旅館拘獲積盜五名

虹口捕房華探目丁寶祥、偵悉吳淞路吳淞旅館九號房間內、有盜匪匿跡、圖刦居戶財物、前日午刻協同西探密往該房間先後拘獲常州人王幹一・紹興人邢照觀・甬人陳阿毛・周子卿・徐朝海五名、在一手提皮夾中搜得子彈一粒、一併帶入捕房、查得若輩在華租兩界犯有盜刦案多起、昨晨解送第一特院刑三庭、工部局律師張師竹陳述案情、請爲延期詳查、繼據丁探目稟明破獲經過、當將皮夾子彈呈察、質之各被告供詞支吾、蕭燮棻推事諭仍還押、改期再核、

卸職偵探遭仇殺

湖州訊、前駐湖浙江省保安團團部偵探汪高鵬、年逾三旬、河南人、當在團部充任偵探時、屢破匪案、致爲歹人所仇視、旋該團奉令調往他處、汪即辭職、賃屋於馬軍巷錢家弄、另營他業、前日（二十九）汪因事至長興呂山、於上午十時到達呂山附近山孤嶺地方、突遭仇人暗殺、計身中五槍、倒於地上而死、附近村民因聞槍聲、齊赴該處察看、中有某甲知其係汪高鵬、乃通知汪家屬赴長收殮、並報請長興縣政府通緝凶手、

犬傷孕婦扭控主人

寧波少婦忻畢氏、廿三歲、住城內福佑路景明里一號、伊夫泰輪船生意、昨晨零時二十分、因事往衞普闊弄一號、探視嫂嫂、該號二房東童振餘蓄犬一頭、兇猛異常、氏畏懼、喚童扣住、童謂不妨、氏遂入屋、不料該犬縱躍狂吠、將氏衣服撕破、猛噬肚腹、氏痛極倒地、迨氏嫂向童理論、竟蠻不可喻、反謂犬咬與人無涉、忻畢氏懷有身孕、腹內甚痛、當即雇車自投南洋醫院求治、經醫生診察之下、謂須將該犬檢驗、是否有瘋、方能斷定生命危險之有無、故即呼警、將[illegible]童振[illegible]拘入邑廟警察所訊究、[illegible]

常熟兩土膏行處罰巨款

常熟訊、本邑周升、協成兩土膏行、因違章營業、曾經縣府各處罰金三千七百五十元、但省方以該兩行違章營業、達十四個月之多、浮收土價自多、認縣府處理太輕、復依法重判罰金、各罰二萬五千九百十一元、兩行奉判後、以此項重罰、不勝負担、一再呈請維持原判、茲省方對於所請不准、並限令縣府於三十一日起、限令三天繳款、否則押追保人等繳納、

M.229、

在她睡寐的瞳孔，
搬進一個愛的幻夢，
她變成一個公主，
還得有金公主的稱呼。

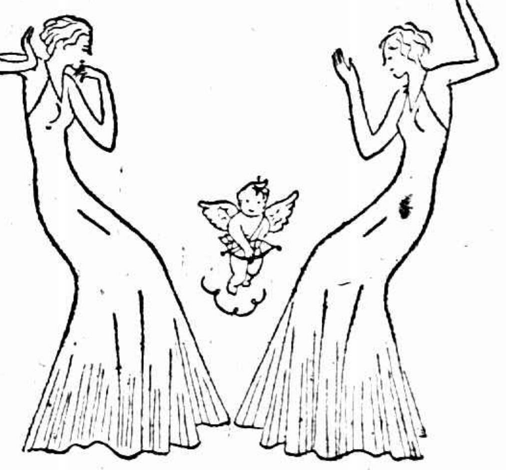

她和她的伴侶銀公主
聆聽看愛神的唱歌，
美是愛的花朵，
愛是美的結果！
要愛先要美，
求愛先求美！

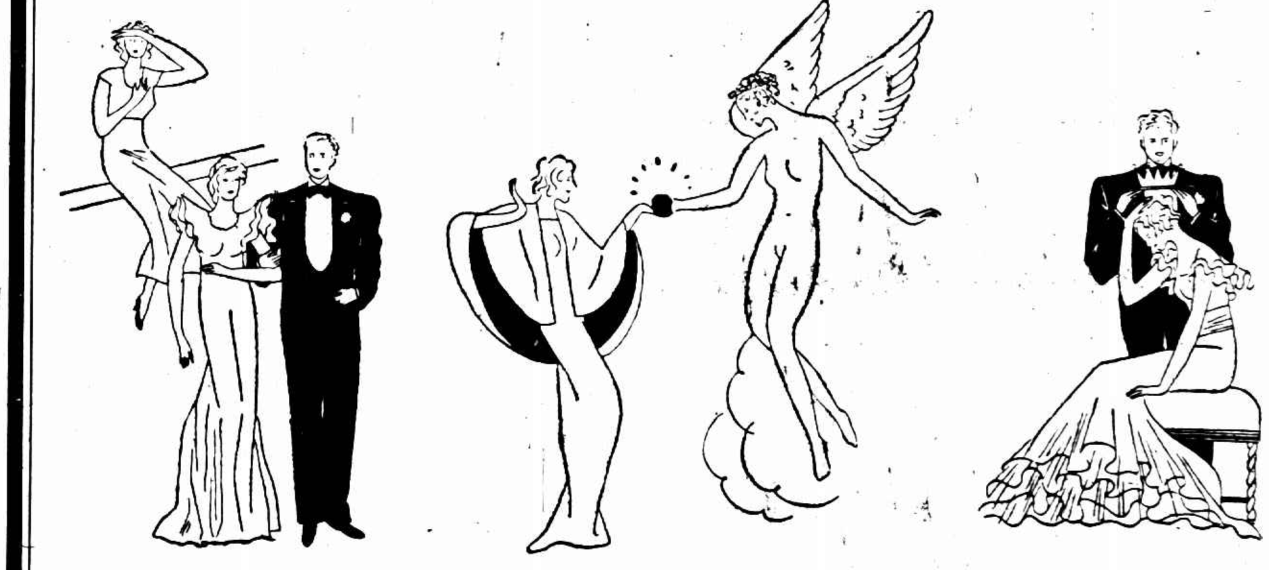

銀公主的愛戀已是這般美滿，
金公主的愛戀只是一滴淚水，
要愛先要美嗎？
求愛先求美嗎？

於是她要求看美神，
美神給她一個吩咐，
要求我是不再悔恨，
聰明的金公主，
要美先要愛的霜，
求美先求愛的霜！
須記看美的寶藏，
就是珍貴的愛的霜！

現在，她從幻夢裏回來，
於愛的霜的後面，
她已獲得珍貴的美，
並且，她又加上了愛的皇冕。

此新仲夏夜之夢乃一種可能之事實，因於炎熱之夏季，我人化妝，每苦日光與汗水之妨礙，於是興念及此而夢幻成矣。至第三種愛的霜之美容效能，尤非淺語，且於夏季化妝，更有實效，即使日光不致晒黑皮膚，汗水不致模糊脂粉，不僅能予最美麗之美也。諒必汝亦需要此第三種愛的霜乎？

第三種愛的霜　注意瓶樣

上海東方化學工業社　揀斐德路勤路一六四號

本市永安新新大新福安鋪新雅中華國貨公司等均有經售

中法大藥房　夏季大廉價大贈品

本埠總分店同時舉行　七月五日起　一個月

夏令用品八種　化裝香品六種　均售特價一元　擴大贈品額　人人不落空

雀斑　除根藥

劉了博士新發明效力之確實人人皆知[illegible]

只售三元半　寄費五角　[illegible]

四週紀念特價

旱洩　外用仙藥

再必爲

[illegible]每管原價二元半現特減一元二角　寄費二角

上海南京路山西路口中和大廈　劉丁博士診所　電話九〇一六七

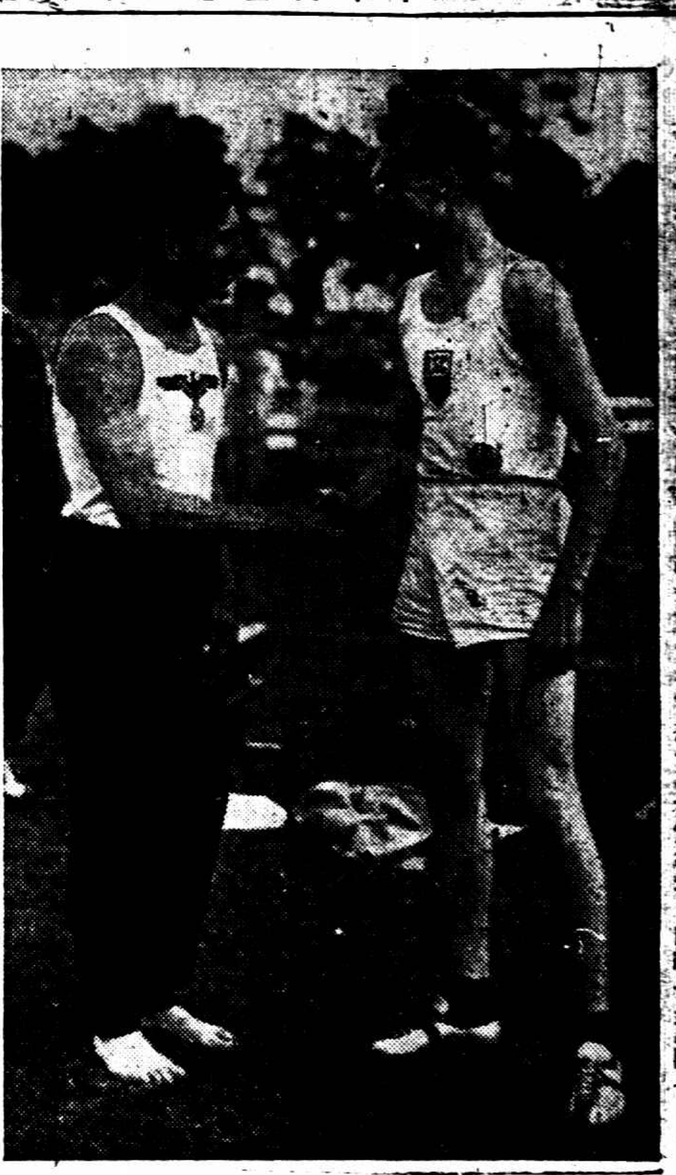

（右）[illegible]、成績七公尺[illegible]（左）[illegible]、成績七公尺四七

德宣傳部長郭培爾招待各國記者

他說還是體育消息 不是政治把戲

柏林三十一日國民海通電、德國宣傳部長郭培爾、今日在此間美麗動物園、設宴招待參加世運之各國報界記者、在場之外國報界、無線電及攝影記者不下千二百人、先由副部長芬克代表政府致辭歡迎、略謂今日得與各國「權威」記者團聚柏林、殊屬無上榮幸、在運動史上亦可謂空前未有如此大衆記者參加、諸者謂此次各記者不遠千里而來、完全未有政治目標、此次之工作亦可謂一種愉快旅行、故其重要任務爲對本國民衆陳述眞實事情、關於此點、諸者預祝各記者能得莫大成功、

亞林匹克委員會主席圖爾伯爵繼而起立向各記者誌謝、略謂此次運動會籌備之成功、得在座記者之力不鮮、

當宣傳部長郭貝爾起立代表德國總理致辭歡迎各記者時、掌聲如雷、彼亦謂此是運動消息而不是政治把戲、使各國記者齊集此間、德國之籌備此次大會、除亞林匹克精神外、並無絲毫政治意想、諸者謂有若干方面宜傳德國藉此次大會作宣揚事態、此係無稽之談、如此事屬實彼當知之、最後郭氏謂各國輿論乃指導世界和平唯一良好工具、記者之重要任務亦在此點、

柏林三十一日哈瓦斯電、意國情報部長阿爾菲利、頃於昨夜抵此、據公報稱、阿氏此來、係應宣傳部長郭培爾邀請、至此參觀亞林匹克運動大會云、郭培爾曾於昨晚、特設盛宴、款待來此參觀運動會之各國要人、英國外務次官汪西泰爵士亦與焉、

本屆世界運動會田徑賽出場選手人數

（振青）

▽男子

百公尺	六十三名
二百公尺	五十名
四百公尺	四十五名
八百公尺	四十八名
千五百公尺	四十八名
五千公尺	四十二名
一萬公尺	三十四名
三千公尺	三十二名
高欄	二十二名
中欄	二十五名
四百公尺接力	十八組
千六公尺接力	五組
跳高	四十四名
跳遠	四十六名
三級跳	三十二名
撐竿跳	三十四名
鐵球	三十五名
鐵餅	三十五名
標槍	三十二名
鐵槌	二十八名
十項運動	三十四名
越野賽跑	五十五名
五萬公尺競走	三十三名

▽女子

百公尺	二十五名
八十公尺低欄	十八名
四百公尺接力	七組
鐵餅	十五名
標槍	十二名

亞林匹克田徑最高紀錄

（樹毅）

▼男子部

百公尺	十秒三	吐命（美國）	一九三二年在洛山磯
二百公尺	二一秒二	吐命（美國）	一九三二年在洛山磯
四百公尺	四六秒二	卡爾（美國）	一九三二年在洛山磯
八百公尺	一分四九秒八	漢卜生（英國）	一九三二年在洛山磯
千五百公尺	三分五一秒二	貝加利（意國）	一九三二年在洛山磯
五千公尺	十四分三十秒	來的能（芬蘭）	一九三二年在洛山磯
一萬公尺	三十分十一秒四	古桑欽斯基（波蘭）	一九三二年在洛山磯
馬拉松	二小時三一分三六秒	薩巴拉（阿根廷）	一九三二年在洛山磯
一萬公尺競走	四六分二八秒四	古定（加拿大）	一九一二年在史篤克姆
五萬公尺競走	四小時五十分十秒	格林（美國）	一九三二年在洛山磯
高欄	十四秒四	塞林格（美國）	一九三二年在洛山磯
中欄	五十二秒	哈定（美國）	一九三二年在洛山磯
跳高	六英尺六英寸	奧斯朋（美國）	一九二四年在巴黎
跳遠	二五英尺四又四分之三	哈姆（美國）	一九二八年在阿姆斯丹
三級跳遠	五一英尺七英寸	南部（日本）	一九三二年在洛山磯
撐竿跳	十四英尺一又八分之七	密勒（美國）	一九三二年在洛山磯
鐵餅	一六九英尺一又八分之七	安德生（美國）	一九三二年在洛山磯
標槍	二三八英尺四又八分之七	耶維能（芬蘭）	一九三二年在洛山磯
鐵球	五二英尺六又四分之三	錫克斯（美國）	一九三二年在洛山磯
鐵槌	一七九英尺八・四英寸	麥克格蘭（美國）	一九一二年在史篤克姆
十項	八四六二又三五分	鮑休（美國）	一九三二年在洛山磯
四百公尺接力	四十秒	美國隊（開賽爾 狄爾 托平洛 威可夫）	一九三二年在洛山磯
千六公尺接力	三分八秒二	美國隊（富伏 阿勃洛雄 華納 卡爾）	一九三二年在洛山磯

▼女子部

百公尺	十一秒九	瓦許（波蘭）	一九三二年在洛山磯
八百公尺	二分十六秒八	列克（德國）	一九二八年在亞姆斯丹
八十公尺低欄	十一秒七	德特里克遜（美國）	一九三二年在洛山磯
跳高	五英尺五又四分之一	雪萊（美國）	一九三二年在洛山磯
鐵餅	一三三英尺二英寸	考卜蘭（美國）	一九三二年在洛山磯
標槍	一四三英尺四英寸	德特里克遜（美國）	一九三二年在洛山磯
四百公尺接力	四七秒	美國隊（克魯菲姬 羅吉絲 布利門）	一九三二年在洛山磯

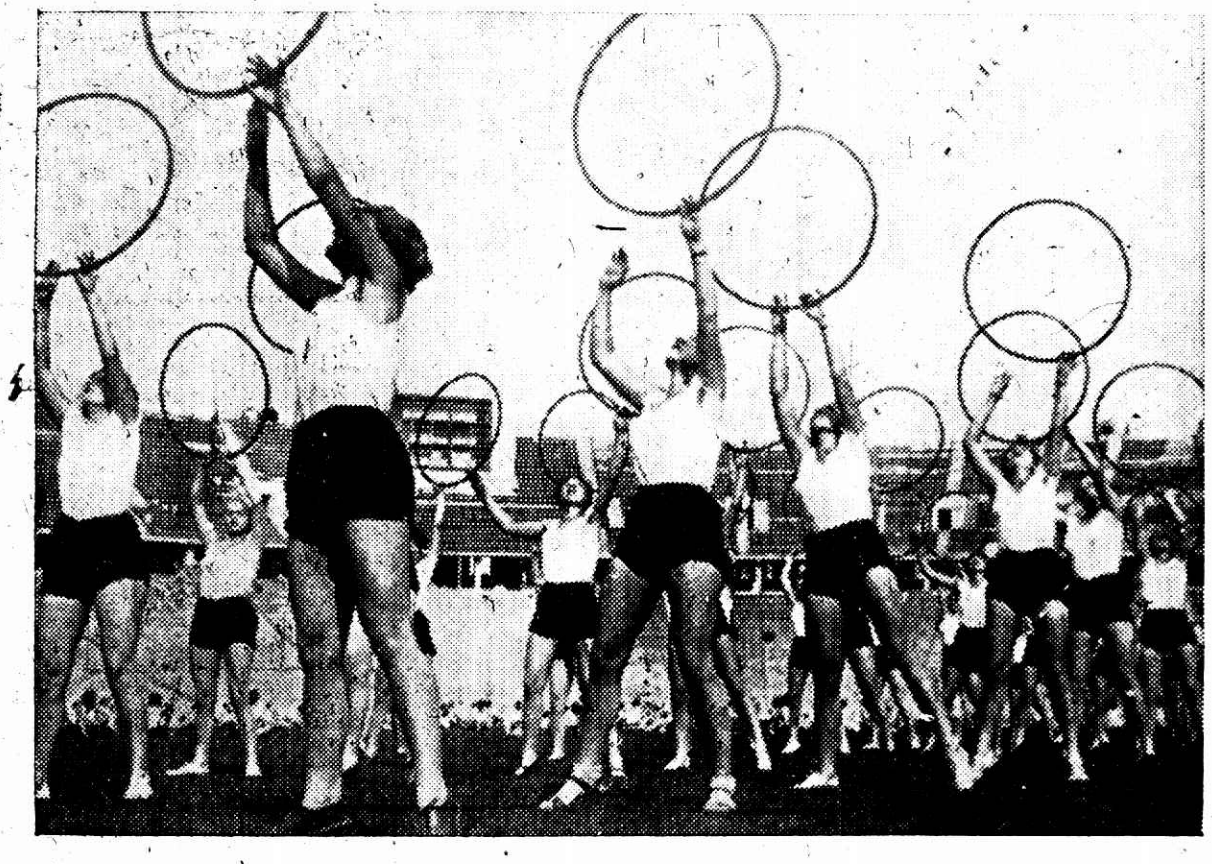

德國女選手亞林匹克場之表演練習

世運比賽日程

（接第六版）

▼第七日
▼田徑賽 十項運動 五千公尺決賽 四百公尺決賽
▼角力 ▼曲棍球預賽
▼足球預賽 ▼帆艇

▼第八日
▼田徑賽 十項運動 四百接力預 三千欄決賽 千六接力預 四百公尺接力複賽
▼游泳 百公尺自由預 女胸泳預 女百自由預 百公尺複賽
▼水球
▼角力 ▼足球預賽
▼籃球預賽 ▼帆艇

▼第九日
▼田徑賽 越野賽跑 女跳高決賽 四百接力決 千六接力決
▼游泳 女胸泳決賽 女百公尺決 女百自由複 百公尺決賽
▼水球
▼角力 ▼籃球預賽
▼曲棍球預賽

▼第十日
▼游泳 跳板・躍水・曲跳決賽 八百接力預 女百公尺決 四百公尺預 水球
▼體操 ▼拳鬭預賽
▼曲棍球預賽 ▼籃球
▼帆艇

▼第十一日
▼游泳 四百公尺複 女百公尺背 八百接力決 女胸泳決賽
▼水球
▼體操 ▼漕艇預賽
▼拳鬭 ▼足球 ▼籃球
▼曲棍球 ▼帆艇

▼第十二日
▼游泳 女子跳板・曲跳決賽 背泳預 女四百接力預 女背泳預賽 四百公尺決
▼體操 ▼漕艇
▼馬術 純粹騎馬術
▼拳鬭 ▼籃球
▼曲棍球、▼帆艇

▼第十三日
▼游泳 女四百公尺預 千五公尺預 二百胸泳預 百公尺背複 女背泳複賽
▼漕艇複賽 ▼拳鬭
▼馬術 ▼足球
▼籃球 ▼曲棍球
▼帆艇

▼第十四日
▼游泳 女高飛跳水決 女四百複賽 胸泳複賽 千五公尺複賽 百背泳決 女四百接力決
▼水球
▼馬術 綜合馬術
▼拳鬭 ▼漕艇決賽
▼籃球決賽 ▼曲棍球決賽
▼帆艇

▼第十五日
▼游泳 高飛跳水決 二百胸泳決 女四百決 千五公尺決賽
▼水球決賽
▼馬術 綜合馬術
▼拳鬭決賽 ▼足球決賽

▼第十六日（八月十六日）
▼馬術 大障礙物飛越
▲閉會式

美國世運游泳女將自左至右、佛羅門、伊麗莎伯孔巴、瑞德芬、黎生佛、霍爾姆、愛娜孔巴、

賢鈁網球

▼今日秩序

友星—嶺南 在友星
梅國—德鄰 在梅國
華強—眞茹 在華強
夏村—零星 在夏村
康悅—愉伏 在康悅
大德成—鐵路 在大德成

▼最近各隊成績

隊名	已賽	得分	失分
嶺南	大	八三	七
夏村	大	四九	三八
友星	四	四六	一一
同濟	六	四三	四四
愉伏	五	四〇	三二
華僑	三	三八	七
鐵路	五	三七	三八
華強	四	三四	二六
梅國	四	三三	二五
大德成	四	二五	三三
眞茹	七	二三	八二
零星	四	二二	四八
德鄰	六	九	八一

（注意）按華僑對大德成第二單打二盤、友星對愉伏第一雙打、及夏村對同濟第一單打未賽、尚待補行、

英國徑賽極强

中距離將與美國大戰 百公尺高欄實力亦佳

柏林三十一日路透電、第十一屆世界運動會一日開幕、健兒達五千、來自地球之四角、濟歟盛哉、柏林大小旅館均告客滿、臨時私人住家與學校亦被擁擠不堪、

德國選手最多、男三八二、女四十五、英美選手亦不少、

美國跑跳俱佳、黑人烏溫斯志在百公尺冠軍、高欄阿倫、中距離克銀漢、龐士朗、梵士開及曼甘皆一時之俊、

英國最拿手者厥爲八百公尺、已連獲冠軍四屆、上屆漢葡生曾以一分四九秒八獲第一、本屆有史篤哈・鮑忠爾・史谷德等三傑繼之而興、

英國尙有羅勃慈與勃郎二跑手、四百公尺有四七秒或四七秒以內强之實力、

英國對一千五百公尺希望亦不小、健將有一英里世界紀錄保持者拉夫洛克及伍德生等、將與英國一拚短跑英國仍有人在、傑出人才爲一九三四年百公尺及二百公尺英國冠軍史温尼、

芬萊仍爲英國高欄選手、上屆世運被居第三、第一賽林格、第二畢爾德、皆美人、英國之田賽、實力自問稍差、

▽今日體育見五六七二版

嫦娥蚊香
功效靈驗 信譽卓著
祇須燃點一盤 蚊蟲頃刻絕跡

注意 祇須盒蓋一只可得貳百元 積滿十只有得貳千元之希望（請閱盒內附英詳細說明）
上海永和實業公司出品 各地有售

牙科遷移開診 拔牙一定不痛
上午只收診金一元牙痛痛到極點高腦神經抽痛坐臥不安者可治愈
鑲牙用高等材料包好咀嚼價收成本時間上午九時至下午七時
診所南京路石路西美記公司二樓 電話九二二二九
盛培基牙科

鄭福蘭萬應午時茶
外感風邪 內傷飲食 暑濕以致寒熱交作 頭痛身熱 胸膈飽脹 骨節困倦 肚腹作痛 舌燥口乾 飲食不思 大便燥澀 或過嗜燻炙熱物 停滯不化 噯氣吞酸 感受四時不正之氣 或嶺山嵐瘴氣 客遊遠方 水土不服 腹痛吐瀉 此茶藥性芳烈氣味獨厚 服之神效
總發行所 上海三馬路中 首都評事街 鎮江良山門

患包皮過長者注意！
包皮過長阻礙發育藏污納垢發炎日久更易發生之易患癌腫及下疳以把手淫遺精早洩等症影響性能生育健康故有割除之必要惟以事關終身幸福諸君決不肯未經考慮貿然嘗試而爲醫者之經驗尙也本醫師專割包皮服務社會有多年歷史割下之包皮已積滿念三大瓶割時毫無痛苦割後立可行動作事不用住院并無割壞防終發生疼痛或割得太長太短等弊非敢自誇手術精明實係經驗得來 患者諸君幸注意焉 時間每日九至六時 愛多亞路廣西路口 康拾義藥廠左面二樓
黃益壽醫師診所啓

臭藥水那種好

用臭藥水的用意，目的是在殺菌消毒，免得傳染疾病。但是藥力的如何？是大有好歹的。雜牌臭藥水，藥力不及標準，殺菌力量不夠，毫無效用，等於白費金錢。
「亞林臭藥水」是五洲藥房所發的亞林化學廠出品，藥力充足，經過規定標準，殺菌力特强，銷行二十多年，牌子老，品質好，是大家都知道的，諸位買臭藥水的時候，請認明「亞林」二字，就不致上當了。
各藥房煙紙店百貨店五金店均有出售

壽爾康
德國製造
科學複製 內分泌劑 名滿全球 第一補藥
強精壯腎 補血調經 男女常服 永駐青春
藥房均售

南京路浙江路東
中華商店
夏令特殊犧牲貨品
（營業時間上午八時半至下午九時止）
一角綢綢大市場
二樓綢疋部
集中平時沽價每尺五六七角之綢綢 概售一角
印花西蘭綢旗袍料 每件八角
廣東過烏香雲紗袴料 每條八角
（汗衫部）女裝全綫短袴 每條四角 龍門牌麻紗汗衫 每件一元九角半 買一件送一件
（帽子部）優等巴拿馬草帽 每頂六元半 今天價三元
（西裝部）女裝雙綫素綢陽傘 每把七角 男女雪白網眼襯衫 每件九角半 提花浴衣 每件一元七角
（毡被部）五尺加厚綫花毛巾被 每條一元一角半（限售一百條） 英國六碼細眼珠羅紗圓帳 每頂五元半（限售一百頂）
（童服部）中童黃斜袴 每條五角 新款童裝 三套一元（三歲至八歲適用）
化粧部 清香玉蘭頭水 每瓶一角半
巾襪部 60支蔴紗女襪 每雙四角 繡花蔴紗巾 每打一角
五金部 老牌去汚粉 每打九角半 買一打送一打

二天油
拔急扶危
佛嘜良藥
強身血中寶 療肺止咳散 靈效眼藥水 即止頭痛粉 胃氣靈藥

總發行：上海北四川路中市 二天堂藥行
分批處：十六鋪裏馬路 崇濟大藥房
各藥房洋廣雜貨號煙兌店均售

時報世運大會特刊

封川粵桂軍戰

◎廣州卅一日中央社電、卅一日上午五時許、李白軍千餘圖襲粵邊封川肇慶、爲防軍陳章部擊退、◎廣州卅一日中央社電、此間盛傳桂軍前鋒部隊、進抵封川、與十四師陳章部發生接觸、

德國女將愛佛莉・甘氏之跳高雄姿（時報特約照相）

德國女英雄莫美耶體格健美異常、不僅爲鐵餅好手、其標槍亦以四七公尺二破世界紀錄、（時報特約照相）

我國第一次大批參加 十一屆世界運動會開幕、火炬今日入柏林

柏林旅館學校人家擁擠不堪 明朝好戲開場萬米跳高鐵球

外史氏曰、世界運動會脫胎於西歷紀元前古代希臘之靈山祭、前世紀末葉由法運動家古柏堂正式發起亞林匹克賽、自第一屆至第八屆尙無女子參加、本屆男性佔四五〇三、女性亦僅三四一、第九屆世運在瑞典阿姆斯特丹舉行時、我國僅由宋如海代表與會、但非運動員、第十屆在美國洛山磯舉行時始見劉長春獨身參加百公尺及二百公尺跑、本屆浩浩蕩蕩、選手職員及考察團員總達二百人、此去純爲受教訓、得經驗、並略有所表現、使世人知我尙非十足病夫或睡獅國也、參加項目爲足球・籃球・田徑・游泳・舉重・自由車・拳擊及國術表演、足球六日初戰對英、籃球八日初戰對日、我實力雖不弱、但對方亦甚強、雖然、當有使人爲異之表現、田徑爲美芬日英之天下、我自難望得一場、今日無比賽、明日好戲開場、或云符保盧撐竿跳高有望、恐終緣木求魚、競走或有希望、尙有可說、自由車亦然、拳擊幼稚、不堪一擊、國術表演、人當驚奇鼓掌、世運會能維持世界和平、是的、暫時的能維持世界的和平、今日開幕、由希臘傳來之火炬恰於今日抵大會

桂軍進窺粵邊欽廉 梧州已入戰時狀態

◎廣州卅一日中央社電、連日桂軍紛向貴縣鬱林陸川推動、進窺粵邊欽廉、謀打通海道、梧州已入戰事狀態、九時後行人絕跡、廿九日軍隊調動尤勁、梧市民一夕數驚、梧駐軍封入口船隻、不論輪渡船隻、一律封用、現梧州下游交通已斷絕、卅日起省梧輪渡僅能開至都城、

（尙有紀載轉入第八版）

今晚起廣播世運消息

中央電台與交部電台轉播

◎南京卅一日中央社電、中央廣播電台、一日起、逐日轉播世運消息、至閉幕時止、除一日爲夜十一時起至次晨一時止外、餘各日均爲下午七時至七時卅分、（編者按、中央社除聽電台消息外、電報亦請設法提早、當日消息最好能當晚送達各報、）

世運比賽日程表

▼第一日（今日 八月一日）
▼亞林匹克火炬到場
▼大會開會式（日間）
▼紀念劇公演（晚間）

▼第二日
▼田徑賽
百公尺預賽　跳高預賽
鐵球預賽　跳高決賽
百公尺次賽　百公尺次賽
鐵球決賽　萬公尺決賽
▼角力預賽
▼曲棍球預賽

▼第三日
▼田徑賽
中欄預賽　女鐵球決賽
百公尺複賽　女百公尺預
百公尺決賽　八百公尺預
女百公尺決　三千公尺預
▼角力　▼棍根球預賽
▼足球預賽

▼第四日
▼田徑賽
跳遠預賽　女鐵餅預賽
二百公尺預賽　中欄複賽
女鐵餅決賽　二百公尺次賽
女百公尺決賽　跳遠決賽
中欄決賽　八百公尺決賽
五千公尺預賽
▼角力　▼曲棍球預賽
▼足球預賽　日本對瑞典
▼帆艇

▼第五日
▼田徑賽
高欄預賽　撐竿跳預賽
鐵餅預賽　千五公尺預賽
鐵餅決賽　女低欄預賽
撐竿高決賽千五公尺預賽
低欄決　二百公尺決
▼曲棍球預賽
（日本對阿富汗）
▼足球預賽　▼帆艇

▼第六日
▼田徑賽
四百公尺預賽　三級跳預賽
標槍預賽　高欄複賽
四百公尺預賽　標鎗決賽
千五公尺決賽三級跳決賽
女低欄決賽　高欄決賽
▼角力　▼曲棍球預賽
▼足球預賽　中對英
▼帆艇（轉入第九版）

（青振）

歷屆世運足球錦標

第四屆……丹麥得
第六屆……英國得
第七屆……比利時
第八屆……烏拉圭
第九屆……烏拉圭
第十屆……未比賽

世運新添項目 籃球八日開賽

南美五隊　北美三隊　亞洲五隊　歐洲十隊

◎柏林三十日國民海通社電、世運最新增加項目爲籃球、此項運動雖祇有二十三國參加、但證明各國頗重視此項運動、南美共派五隊、北美三隊、亞洲五隊、歐洲十隊、籃球在南美甚爲發達、阿根廷・巴西・智利・秘魯・烏拉圭及巴拉圭等每年均有聯合比賽、在遠東運動會、中國・日本及菲律賓三國亦有此賽、（據殺按遠東十屆籃球、菲勝九屆、中勝一屆、三國實力彷彿、我國壞在預備員太弱、又按、籃球初賽八日開始、前中央電、中日籃球七日比賽、恐不確、）

德國世運預選八百公尺決賽終點（時報特約照相）

西班牙因國內多事 退出本屆世運

◎柏林三十一日路透社電、西班牙因國內多事、已退出明日將在此間開幕之亞林匹克運動大會、

亞林匹克概論（薛學海）

赴亞會如黃鵠奮其六翮而淩淸風 雪恥必出於戰戰必資器器必資學 籃球者體憲於美邦而風雅於中國

夫亞林匹克大會者、世界體育之淵藪、而各國宰匠之林囿也、網羅目張、國道宣猷、鬱鞅而躍蔓、毖緯而奐爛、比喻亞會之統類繁縟光采晃曜也、吁嗟乎、錯落鬼斧鑴、佚蕩而門獻、斯詠麟趾褭蹏坌集於柏林也、夫吾國以數千年文勝之國、功事耗斁、士庶釋甲、儦儦然執冰而踞者、茲則發揚蹈厲、以赴亞會、鞭弭橐鞬、出而從事、寖寖乎躋於駿厖之列矣、譬諸黃鵠、奮其六翮而淩淸風、從此氣宇軒昂、翕赫晉霍、非復槁項黃馘廓然無備之兗國矣、雖內人才宗匠、器質備侗、無主角之可言、將不免於駑斷、然而不積頤步、無以至千里、不積小流、無以成江海、且過屠門而大嚼、雖不得肉、實且快意、顧從其終效而觀之、振其觀光、非關大道、允宜體究得失、識深甄藻、以爲攻錯之助、夫如是則雪恥吐氣、固亦有日、然非剔除實詬痛革積習不能、蓋雪恥必出於戰、戰必資器、器必資學、除祁秉誠嚴質、曙戒勿怠、豈有他可涂行、書曰、嚴恭寅畏、天命自度、傳曰、忘其國恤而思其塵牡、此則吾國之代表所宜長慮也、

夫籃球者、體憲於美邦、而風雅於中國、殆以吾國窺其奧窔、步其軌躅、遠在一八九四年、庶幾歐亞各國之先唱已、此次初戰若勝東洋、容以掙扎以迄複賽之可能、惜夫吾國之守衛與前鋒、不無缺陷耳、自蒙視之、坎拿大之驍騰、僅次於美國耳、足球一項最爲普徧、已參加者無慮二十餘國、而實力相埒者、大氏十餘國 英國亞非首選、蓋其職業隊端的無敵於天下、至其業餘隊則不逮遠甚、故吾國初賽卽遇英國、無所謂不幸也、茲按美日兩國之於游泳、地醜德齊、有相持不下之勢、推而論之、美國可操勝算於背泳百米四百米三項、至於接力平泳千五百米三項、則日本固優爲之、今夫拳鬭之精銳爲美德阿根廷三國、賽艇（Rowing）之強豪爲美意英坎四國、舉重之巨擘允推德法兩國、若夫女子田徑之錦標屬於德國、女子游泳之錦標屬於美國、殆無疑義、綜上所述、乃各項運動分野之大較也、

噫、田徑運動尙矣、凡執是項牛耳者、卽獲亞會之榮冠、此則習慣然也、蓋田徑運動炳炳麟麟、乃包括二十三種重要之錦標、茲據下列表格、美勝十五項、烏溫斯佔其三、芬蘭勝四項、日本瑞典澳洲拉脫維亞各一云、

百米	烏溫斯（美）	十秒二
二百米	烏溫斯（美）	二一秒
四百米	威廉姆斯（美）	四六秒一
八百米	伍特魯夫（美）	一分五一秒
千五百	克銀漢（美）	三分四九秒　九
三千欄	伊索哈爾（芬）	九分七秒四
五千米	萊的能（芬）	十四分三六秒八
萬米	栗的米能（芬）	三十分三八秒二
高欄	湯斯（美）	十四秒一
中欄	哈定（美）	五一秒四
跳高	約翰森（美）	二米〇七三
竿跳	米杜斯（美）	四米二六
跳遠	烏溫斯（美）	七米九十
三級跳	梅卡甫（澳）	十五米七八
鐵球	托倫斯（美）	十五米九三
鐵餅	安道森（瑞）	五三米〇九
標鎗	耶維能（芬）	七四米三十
鏈錘	特辛姚（美）	五四米九十
馬拉桑	南昇龍（日）	二時三六分　五三秒
競走	大林希（拉）	不達五萬米
十項	莫立斯（美）	七八八〇
四百接力	美國	
千六接力	美國	

今日市府同人網球賽

王顯彬對黃□　下午五時
馬有成對顧鶴夫　下午五時

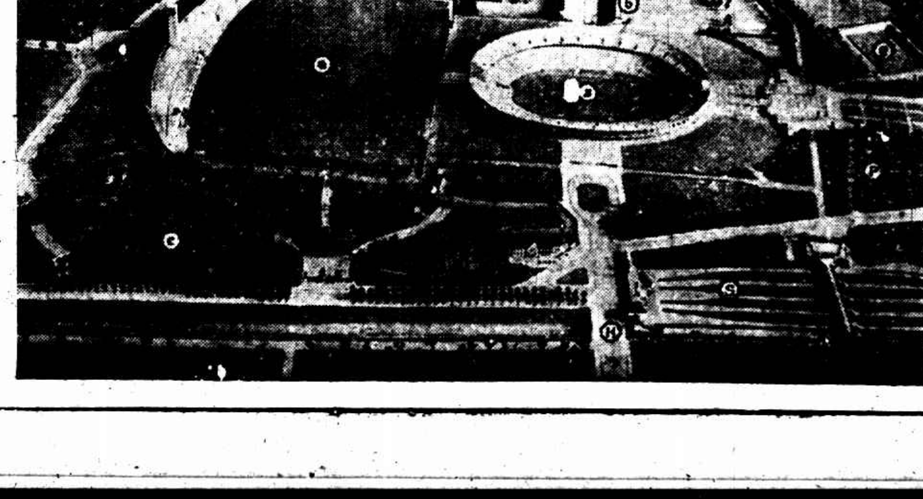

世運會場全景a爲田徑場、b爲游泳場、c爲賽馬場、d爲露天劇場、e爲會場讓象馬球、f爲鐘塔在焉、g爲曲棍球場、H爲赴田徑場之路、P爲停車處、S爲「國家運動場」之火車站、（時報特約）

日學生網球選手 今日表演

日本網球學生選手中野・三浦・藤井・新谷等四人於本月十六日抵滬、原定十八十九兩日在上海草地網球協會球場表演、旋因雨展期、該選手亦卽離滬赴漢、現已返滬、相約於今明仍在法商總會表演、

▼今日秩序
中野　對　鄭宇　四時
三浦　對　卡爾生　四時
藤井　對　劉增
新谷　對　史惠安　五時半

▼明日秩序
新谷　對　何家驊　四時
中野　對　柯拉沙
三浦　對　德宇
藤井　對　卡爾生　五時半

▼臨時通告
昨日下午受暴雨侵襲、該會草地球場是否可用、當成問題、如該會球場不能應用、則改在靜安寺路中國網球會球場舉行、可於上午十時左右電詢一六五二一

▽今日體育見五六七二版

BOVRIL
保衛爾牛肉汁 神效
醫界公認爲強身壯力
之滋養食品常服確能
補助精力保持康健
美味開胃　冲飲簡便
各大公司南貨洋食物店皆有出售

圖畫時報 1112期 明日隨報附送

世運老英雄傳火炬入捷京
現已達德國邊境
今日正午可抵柏林

〔捷京三十日國民海通電〕世運火炬今日下午抵離捷京半路之他泊地方、捷克總統皮納士及其夫人在該地參與歡迎典禮、表示十分滿意、且謂此次亞林匹克運動會不祇爲體育而團結、並爲和平而奮鬪云、

〔捷京卅一日國民海通電〕世運火炬由曾出席雅典一八九六年亞林匹克運動會之捷克宿將漢蘭科傳遞至此、時已過午夜、此間亦如其他各大城市在市府之前特建一祭壇、在祭壇之上神聖火炬長燃不滅、各閣人員與外交部長哥夫杏皆有簡要演說、繼即默哀紀念大戰陣亡將士、復由軍樂隊分奏捷克及斯拉夫國歌、捷克斯拉夫運動家靜候今晨一時、始由出席世運選手培查傳遞此火炬向德國邊境出發、

〔柏林三十一日哈瓦斯電〕亞林匹克國際博覽會、頃於今晨開幕、當由宣傳部長郭培爾主持開幕典禮、至亞林匹克火炬、已於本日午前十一時四十五分、自捷克傳到德國邊境、明日正午當可傳到此間、

▼不關心事件

維也納三十日國民海通電　當世運火炬昨日抵維也納時、社會黨黨員舉行示威運動、因此與國立運動會會員[illegible]、直至午夜方散、會議結果取消日前決議之大赦政治犯五千、此項政治示威運動占極少數、呼國社黨口號、但彼[illegible]當指揮、

柏林三十日哈瓦斯電　維也納昨於[illegible]

世運衛生事宜 設備妥善

柏林三十日國民海通電、對於世運衛生事宜、衛生方面設置一項[illegible]、大會[illegible]之準備及療治疾病之設備、以防不測、[illegible]

[illegible]

希臘王儲 飛德參加世運

柏林三十日國民海通電、希臘王儲保四羅、今日下午乘特備飛機抵此、以希臘世運委員會主席名義參加世運、在站上歡迎者德希兩國高級官員及希臘世[illegible]

英國世運選手 姍姍來遲

歡迎者有乾偉大公、里華德博士及英大使館總領事暨職員多人、英領隊柏爾利勳爵代表各選手向歡迎當局致謝、在世運場中之運動員亦有因歡迎英選手而停止練習者、英皇愛德華八世致一電報於英國選手、預祝彼等勝利、並希望各選手保存英國遺傳之公允體育精神、

柏林三十日國民海通電、英國世運選手一百十六名、今日下午抵此、同行者共有二百七十人、在車站[illegible]運選手隊及第一屆馬拉松冠軍六十五歲老人郎斯等

游泳裁判長 係英吉利人

柏林三十日同盟電、國際游泳會臨時總會、三十日在柏林開會、決定第十一次國際亞林匹克大會、游泳會裁判長[illegible]英國隊之黑爾安氏、日本[illegible]

第十一屆世運競賽科目表
預會者共計五十三國
（健美）

號	目	比賽	單位	參加國數	附註	備考
	(一)輕技運動					
一	百公尺短距跑	男	人	三十八	中國在內	
二	二百公尺短距跑	男	人	三十三	中國在內	
三	四百公尺短距跑	男	人	三十二	中國在內	
四	八百公尺中等距離跑	男	人	三十二	中國在內	
五	一公里半中等距離賽跑	男	人	三十四	中國在內	
六	五公里長距離跑	男	人	二十七	中國在內	
七	十公里長距離跑	男	人	二十六	中國在內	
八	四十二公里馬拉松長跑	男	人	三十		
九	三公里障礙物越野跑	男	人	十七		
十	一百十公尺高欄跑	男	人	二十四	中國在內	以跑爲決
一一	四百公尺低欄跑	男	人	二十六		以跑爲決
一二	五十公里競走	男	人	二十一	中國在內	
一三	百公尺短距跑	女	人	十七	中國在內	以跑爲決
一四	八十公尺高欄跑	女	人	十六	中國在內	以跑爲決
一五	先跑助勢之跳高	男	人	二十九	中國在內	以跑爲決
一六	先跑助勢之跳遠	男	人	三十	中國在內	以跑爲決
一七	三步跨越跳	男	人	二十四	中國在內	跳遠之一
一八	撐竿跳高	男	人	二十四	中國在內	
一九	擲鉛球	男	人	二十四	中國在內	
二〇	擲鐵餅	男	人	二十七	中國在內	
二一	擲標槍	男	人	二十五	中國在內	
二二	擲鏈球	男	人	二十一		
二三	先跑助勢之跳高	女	人	十六		以跑爲決
二四	擲鐵餅	女	人	十四		
二五	擲標槍	女	人	十四		
二六	十項運動	男	人	二十五	中國在內	全能比賽
二七	四百公尺四人接力跑	男	隊	二十一		
二八	一千六百公尺四人接力跑	男	隊	十九		
二九	四百公尺四人接力跑	女	隊	十二		
	(二)舉重					
三〇	羽級	男	人	十五	中國在內	
三一	輕級	男	人	十五	中國在內	
三二	中級	男	人	十四	中國在內	
三三	半重級	男	人	十二		
三四	重級	男	人	十二		
	(三)自由式角力					
三五	蠅級	男	人	二十二		
三六	羽級	男	人	二十二		
三七	輕級	男	人	二十四		
三八	低級	男	人	二十三		
三九	中級	男	人	二十三		
四〇	半重級	男	人	二十二		
四一	重級	男	人	十五		
	(四)希臘羅馬式角力					
四二	蠅級	男	人	二十四		
四三	羽毛級	男	人	二十五		
四四	輕級	男	人	二十五		
四五	低級	男	人	二十四		
四六	中級	男	人	二十五		
四七	半重級	男	人	二十二		
四八	重級	男	人	十九		
	(五)拳鬥					
四九	蒼蠅級	男	人	三十二		
五〇	雛級	男	人	二十九		
五一	羽毛級	男	人	三十二		
五二	輕級	男	人	三十三		
五三	低級	男	人	三十三	中國在內	
五四	中級	男	人	三十	中國在內	
五五	半重級	男	人	三十		
五六	重級	男	人	二十七	中國在內	
	(六)試劍					
五七	用於「刺」之花槍劍	男	人	二十六		運動性質
五八	用於「刺」之花槍劍	女	人	十七		運動性質
五九	「擊」「刺」兼施之輕劍	男	人	二十九		運動性質
六〇	用於「擊」之重劍	男	人	二十八		運動性質
六一	以輕巧細之花槍劍	男	隊	二十二		
六二	輕劍	男	隊	二十五		
六三	重劍	男	隊	二十六		
	(七)射鵠					
六四	二十五公尺外移射之目動連珠手槍	男	人	二十七		軍事性質
六五	五十公尺外發射之打靶手槍	男	人	二十六		運動性質
六六	五十公尺外發射小口徑槍	男	人	二十八		運動性質
六七	新五項運動(乘馬試劍射擊游泳賽跑)	男	人	十八		軍事性質
	(八)體操					
六八	十二項全能操	男	隊	十五國		
六九	十二項全能操	男	人	十五國		
七〇	單杠	男	人	十五國		
七一	平行杠	男	人	十五國		
七二	木馬橫	男	人	十九國		
七三	木馬[illegible]	男	人	十九國		
七四	吊環	男	人	十五國		
七五	徒手操	男	人	十九國		
七六	成隊會操	女	隊	八國		
	(九)乘馬馳賽					
七七	全能比賽	男	隊	二十二		
七八	花式馳賽	男	隊	十五		團體比賽
七九	障礙馳賽	男	隊	二十二		以跑爲決
八〇	全能比賽	男	人	二十二		
八一	花式馳賽	男	人	十五		
八二	障礙馳賽	男	人	二十二		
	(十)乘自由車馳賽					
八三	一公里計時比速	男	人	二十五	中國在內	不必詳計
八四	一公里向目的地爭先馳逐	男	人	二十四	中國在內	分秒以先到者占勝
八五	二公里兩人同車連坐賽	男	人	十六	中國在內	車身特長前後可容兩座
八六	四公里[illegible]馳逐賽	男	隊	十五		以相距最近之自後追上者占勝
八七	一百公里通衢疾馳	男	人	二十九		
八八	一百公里通衢疾馳	男	隊	二十八		
	(十一)泅泳					
八九	一百公尺自由式	男	人	三十	中國在內	
九〇	一百公尺仰泳	男	人	二十七	中國在內	
九一	二百公尺蛙泳	男	人	二十五	中國在內	
九二	四百公尺自由式	男	人	二十五	中國在內	
九三	一公里半自由式	男	人	十八		
九四	三公尺距離之花式潛水	男	人	二十		
九五	高塔跳水	男	人	十七		
九六	一百公尺自由式	女	人	十八	中國以楊秀瓊預會	
九七	一百公尺仰泳	女	人	十五	中國在內	
九八	二百公尺蛙泳	女	人	十六		
九九	四百公尺自由式	女	人	十七	中國在內	
一〇〇	三公尺距離之花式跳水	女	人	十一		
一〇一	高塔跳水	女	人	十二		
一〇二	八百公尺四人接力賽	男	隊	二十六		
一〇三	四百公尺四人接力賽	女	隊	十		
一〇四	水球(乃水面之足球)	男	隊	二十		須氣不斷之泅泳
	(十二)倒划之搖櫓					
一〇五	單人賽	男	人	二十二		
一〇六	無舵工之雙人雙櫓賽	男	隊	十八		
一〇七	無舵工之雙人單櫓賽	男	隊	十五		
一〇八	有舵工之雙人單櫓賽	男	隊	十四		
一〇九	無舵工之四人單櫓賽	男	隊	十四		
一一〇	有舵工之四人單櫓賽	男	隊	二十		
一一一	八人同舟之櫓賽	男	隊	十七		
	(十三)順划之拍槳					
一一二	單人大級輕艇(十公里)	男	人	十六		Canot
一一三	雙人大級輕艇(十公里)	男	隊	十五		
一一四	單人小級輕艇(十公里)	男	人	十六		Kayac
一一五	雙人小級輕艇(十公里)	男	隊	十三		
一一六	雙人中級輕艇(十公里)	男	隊	七		
一一七	單人小級輕艇(一公里)	男	人	十六		Canadien
一一八	雙人小級輕艇(一公里)	男	隊	十二		
一一九	單人中級輕艇(一公里)	男	人	九		
一二〇	雙人中級輕艇(一公里)	男	隊	七		
	(十四)揚帆駛弋					
一二一	國際八公尺級帆賽	男	隊	十		以帆高比率計
一二二	國際六公尺級帆賽	男	隊	十二		帆篷約[illegible]
一二三	國際冠軍級帆賽	男	隊	十三	四十餘級各以字母或數目爲別	
一二四	世運大會所規制之快艇	男	人	二十六		各艇容量實無甚相同預賽者抽籤得之以昭公允
一二五	(十五)足球	男	隊	十七	中國在內	
一二六	(十六)曲棍球			十四		Hockey
一二七	(十七)手球			六		
一二八	(十八)籃球			二十五	中國在內	
一二九	(十九)馬球			七		Polo

（附註）右表爲本館駐歐記者調查編製之特約稿、海內外各大報、如有轉載本稿者、務祈註明「轉載上海時報」字樣、並勿任意改竄、以昭實在、謹此聲明、

第十一屆世界運動大會聖火信號之紀念火把

歷屆世運徑賽成績考
我國實力可勝第一屆　但難獲分於本屆
（鍾樹穀）

▼百公尺
- 第一屆　勃克（美）　十二秒
- 第二屆　傑維斯（美）　十秒八
- 第三屆　漢氏（美）　十一秒
- 第四屆　漢氏（美）　十一秒二
- 第五屆　渥克（南非）　十秒八
- 第六屆　克利格（美）　十秒八
- 第七屆　派獨克（美）　十秒八
- 第八屆　阿伯拉罕（英）　十秒六
- 第九屆　威廉斯（坎）　十秒八
- 第十屆　吐命（美）　十秒三

▼二百公尺
- 第二屆　裴克斯堡（美）　二十二秒二
- 第三屆　漢氏（美）　二十一秒六
- 第五屆　克爾（坎）　二十二秒四
- 第六屆　克利格（美）　二十一秒七
- 第七屆　伍德林（美）　二十二秒
- 第八屆　史高治（美）　二十一秒六
- 第九屆　威廉斯（坎）　二十一秒八
- 第十屆　吐命（美）　二十一秒二

▼四百公尺
- 第一屆　勃克（美）　五十四秒二
- 第二屆　郎氏（美）　四十九秒四
- 第三屆　希爾曼（美）　四十九秒二
- 第四屆　派爾格利（美）　五十三秒二
- 第五屆　哈斯維爾（英）　五十秒
- 第六屆　李德派斯（美）　四十八秒二
- 第七屆　魯德（南非）　四十九秒六
- 第八屆　李德爾（英）　四十七秒六
- 第九屆　巴布蒂（美）　四十七秒八
- 第十屆　卡爾（美）　四十六秒二

▼八百公尺
- 第一屆　佛萊克（英）　二分十一秒
- 第二屆　台索（英）　二分一秒四
- 第三屆　萊特巴德（美）　一分五十六秒
- 第四屆　批爾格蘭（美）　二分一秒二
- 第五屆　西派德（美）　一分五十二秒八
- 第六屆　梅萊迪斯（美）　一分五十一秒九
- 第七屆　希爾（英）　一分五十三秒四
- 第八屆　勞氏（英）　一分五十二秒四
- 第九屆　勞氏（英）　一分五十一秒八
- 第十屆　漢普生（英）　一分四十九秒八

▼一千五百公尺
- 第一屆　佛萊克（英）　四分三十三秒二
- 第二屆　班乃特（英）　四分六秒
- 第三屆　萊特巴德（美）　四分五秒四
- 第四屆　萊特巴德（美）　四分十二秒
- 第五屆　西派德（美）　四分三秒四
- 第六屆　傑克生（英）　三分五十六秒八
- 第七屆　希爾（英）　四分一秒八
- 第八屆　奴爾米（芬）　三分五十三秒六
- 第九屆　拉爾伐（芬）　三分五十三秒二
- 第十屆　培加利（意）　三分五十一秒二

▼五千公尺
- 第六屆　古漢林（芬）　十四分三十六秒六
- 第七屆　古爾穆（法）　十四分五十五秒六
- 第八屆　奴爾米（芬）　十四分三十一秒二
- 第九屆　李杜拉（芬）　十四分三十八秒
- 第十屆　萊的能（芬）　十四分三十秒

▼一萬公尺
- 第六屆　古漢林（芬）　三十一分二十秒八
- 第七屆　奴爾米（芬）　三十一分四十五秒八
- 第八屆　李杜拉（芬）　三十分二十三秒二
- 第九屆　奴爾米（芬）　三十分十八秒八
- 第十屆　古索辛斯基（波）　三十分十一秒四

▼馬拉松
- 第一屆　郎斯（希）　二時五十五分二十秒
- 第二屆　鐵吐（法）　二時五十九分
- 第三屆　希克斯（美）　三時二十八分五十三秒
- 第四屆　雪林（坎）　二時五十一分二十三秒六
- 第五屆　海斯（美）　二時五十五分十八秒
- 第六屆　麥亞瑟（南非）　二時三十六分五十四秒
- 第七屆　古漢林（芬）　二時三十二分三十五秒八
- 第八屆　史坦維斯（芬）　二時四十一分二十二秒六
- 第九屆　愛爾瓦菲（法）　二時三十二分五十七秒
- 第十屆　薩巴拉（阿根廷）　二時三十一分三十六秒

▼高欄
- 第一屆　寇蒂斯（美）　十七秒六
- 第二屆　克蘭林（美）　十五秒四
- 第三屆　史密爾（美）　十六秒
- 第四屆　利維脫（美）　十六秒二
- 第五屆　史密森（美）　十五秒
- 第六屆　開萊（美）　十五秒一
- 第七屆　湯姆生（坎）　十四秒八
- 第八屆　金塞（美）　十五秒
- 第九屆　阿金生（南非）　十四秒八
- 第十屆　賽林格（美）　十四秒六

▼中欄

（第一屆男爲二英尺六寸、三屆後三英尺）
- 第二屆　安思傑萊（美）　五十七秒六
- 第三屆　希爾曼（美）　五十三秒
- 第五屆　白康（美）　五十五秒
- 第七屆　羅米斯（美）　五十四秒
- 第八屆　泰勒（美）　五十二秒六
- 第九屆　貝夫來（英）　五十三秒四
- 第十屆　梯斯德爾（愛）　五十一秒八

▼三千公尺障礙

（八十兩屆[illegible]并非正式）
- 第七屆　何治（英）　十分二秒四
- 第八屆　李杜拉（芬）　九分三十三秒六
- 第九屆　羅可拉（芬）　九分二十一秒八
- 第十屆　依索哈洛（芬）　十分三十三秒四

▼五萬公尺競走
- 第十屆　格林（英）　四時五十分十秒

▼四百公尺接力
- 第六屆　英國隊　四十二秒四
- 第七屆　美國隊　四十二秒二
- 第八屆　美國隊　四十一秒
- 第九屆　美國隊　四十一秒
- 第十屆　美國隊　四十秒

▼千六公尺接力
- 第五屆　美國隊　三分二十七秒二
- 第六屆　美國隊　三分十六秒六
- 第七屆　英國隊　三分二十二秒二
- 第八屆　美國隊　三分十六秒
- 第九屆　美國隊　三分十四秒二
- 第十屆　美國隊　三分八秒二

明日引翔港大賽馬
來去均備專車接送不取分文

本會是日末次賽馬搖彩票每張一元頭彩規定二百五十元起步無位置每馬十元凡購此彩票者可持票至愛多亞路大世界南京大戲院對面上海搬場汽車公司或至北四川路虬江路口中國搬場汽車公司門前乘本會特備大汽車至引翔港馬場頭一部汽車三點半動身每隔十分鐘開一部最後一部四點動身賽馬畢仍由大汽車送客回至大世界左近幷不另收入場券彩票現已在本會所︵靜安寺路七百七十號卡德路口︶與香港維多利亞總會所︵九江路一○六號︶出售請快來購票預定車位以免臨時人多向隅本會場內新設香港維多利亞總會除單獨贏馬位變三四獨贏馬位票不另取佣金外幷每次標價售票如此買馬票者賽前可知應得之分頭幷可由標價之上落而知各馬得勝之機會不致濫買耗本此乃外國早有本會首次介紹與上海看客者不信請來一試便可知馬票之興趣比其他玩藝高出多矣太陽下山引翔港地近黃浦比上海市中風涼多多空氣又好場內且備有冰淇淋各種冷飲品及衛生點心既可免費乘坐汽車又有得彩希望快來切莫失此大好機會

上海中國賽馬會夏季游藝賽馬部啓

日本與芬蘭代表 力爭下屆世運東道主
芬蘭勢力比較孤單

柏林三十日哈瓦斯電、關於一九四〇年亞林匹克運動大會開會地點問題、亞林匹克國際委員會、當於明日午後開會加以決定、該委員會本日開會時、日本與芬蘭兩國代表相繼發言、對於各該國都城、應爲下屆大會地點之理由、有所申說、日本代表之言、略謂東京自遭一九二三年地震以還、關於運動之種種設備、如最新新式體育場游泳池等、無不應有盡有、凡所以舉行亞林匹克運動大會者、日本業已着手準備、且就交通方面而論、由他國至東京計程至多不過十七天、此外、日本政府業已決定撥款日幣一百五十萬日元、以充外國選手之盤費、至以日常生活而論、各國選手、在東京費用、每日決不致超過美元兩元云、詞畢、各委員提出問題數則、日本代表之答覆、極爲圓滿、芬蘭國之理由、則由該國首都赫爾新福城市長佛倫克爾、前外交部長卜羅科浦、及衛鋒隊參謀長摩爾配諾上校三人、相繼陳述、略謂芬蘭在各項運動節目中、位居第二、已二十五年於茲、其提出應以赫爾新福城爲大會地點之要求、迄今已及九載、該地建有運動場一所、面積廣大、可容觀衆五萬人、不久即可完工、俾供亞林匹克大會之用云、散會後、佛倫克爾聲稱、芬蘭主張、當可獲得勝利、但據汎運動會方面人士意見、則英國所提要求、既已聲明撤銷、而日本代表所發言論、又極爲動聽、以故下屆運動大會、在東京開會之希望、愈形增高矣、

瑞威與坎拿大 願辦冬賽

柏林三十日哈瓦斯電、亞林匹克運動會國際委員會、頃於今晚發表公報稱、關於下屆運動會、冬季運動節目舉行地點問題、須待至一九三七年始可決定云、目前各國之欲爲此項運動節目之東道主、而業已宣佈者、計有瑞威與坎拿大兩國、

招請外埠服務員

本報擬在全國各省縣鎮招請服務員若干人[illegible]

扶輪盃賽 今日開始
看天行事

本市第七屆國際網球扶輪盃錦標賽、今日中華在康腦脫路中華網球場先攻開始、門票一律半元、惟昨日暴雨、場地能否適用比賽、可於中午十二時以前電話八四二七九號康腦脫會所先爲詢問、秩序如下、

▼今日秩序

中國對德國（第一週）下午三時

▼雙方陣容

- 第一單打　林[illegible]（中）對勃克（德）
- 第二單打　[illegible]（中）對活孟（德）
- 第三單打　唐寶嘉（中）對[illegible]（德）

暨南夏令足球訓練班 歡迎函約比賽

暨南大學足球隊、素爲國內外所聞名、每屆暑期、必有夏令足球訓練班之組織、而今年則由行和宣[illegible]、歡迎各友隊函約比賽、凡有七各足球隊願與該隊作友誼比賽者、請[illegible]

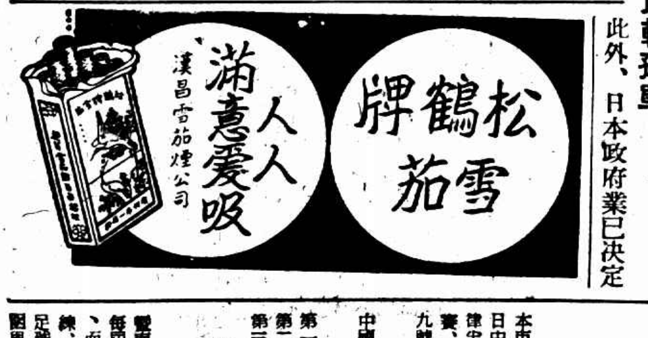

商務印書館 本週新書一覽

日期	書名	著譯者	定價
七月廿七日	農業研究統計法（英文本）	H. H. Love著	六元
	青年問題	羅運炎著	一角五分
七月廿八日	自然哲學之數學原理（漢譯世界名著）	Sir Isaac Newton著　鄭太朴譯	二元四角
	王維與孟浩然（國學小叢書）	楊蔭深著	二角
七月廿九日	報業管理概論	[illegible]著	一元四角
	特梭克（世界名著）	B. Frank著　[illegible]譯	八角
七月三十日	英國產業革命史論	L. C. A. Knowles著　張[illegible]譯	一元五角
	隕石（自然科學小叢書）	[illegible]著	四角五分
七月卅一日	法蘭西文學史	夏炎德著	四元五角
	刑事警察學（市政叢書）	[illegible]著	四角五分
八月一日	滾翻運動圖解	L. L. McClow著　王[illegible]譯	七角五分
	（第二次印正）中國[illegible]經過	吳天放著	三角

出版週刊　本館編印　零售每冊二分　預定全年五十二冊一元（國內及日本郵費在內）

607

又有孿生小孩
同得健康之益於嬰孩自己藥片

閱者諸君想還記得不久以前此處曾發表過一對孿生小孩同得小兒腸胃專藥嬰孩自己藥片之巨大利益現再錄刊一例即張翰龍君孿生公子也張君係江蘇常熟寓公現居該處東塘市西街七號其來書如下

「鄙人孿生小兒因乏母乳以他物喂哺遂致食慾不振肌瘦面黃日見疲弱心甚憂之後由友介紹投以嬰孩自己藥片諸症悉愈日漸康強不勝感謝」

嬰孩自己藥片味美性和效大統治小兒食積便秘泄瀉嘔吐腹痛痰厥傷風發熱喉蟲出牙等症

各藥房皆有出售或逕向上海江西路四五一號韋廉士醫生藥局購買每瓶大洋七角六瓶三元五角郵力不取

BABY'S OWN TABLETS (Dr. WILLIAMS')　嬰孩自己

李白開軍事會議聞對湘粵取攻勢
桂軍東下說甚盛
軍隊厚集粵桂邊境
民團百廿萬分前頭準備兩組

◎廣州三十日中央社電、李白廿九日在邕召集將領、開緊急會議、聞決對黔滇取守勢、對湘粵取攻勢、將全桂民團百廿萬名分前頭・準備兩組、精壯者撥爲前頭隊伍、歸周祖晃・廖磊・覃連芳指揮、準備隊歸十五軍夏威節制、担任維持後方、桂軍東下之說、甚囂塵上、

◎廣州三十日電、桂邊駐軍、計四十四師王贊斌部駐梧州、獨立第一師翁照垣部、駐賀縣・八步一帶、十九師周祖晃部、駐懷集一帶、全桂分八防空區、已分劃完竣、

◎廣州三十一日中央社電、桂民團團長譚夢楠、反對强迫徵兵、在梧被桂總部辦事處槍決、

鄧龍光赴新街向所部訓話

◎廣州三十日電、第九師長鄧龍光三十日晨赴新街向所部廿五團教導團訓話、

黃任寰派代表到廣州

◎廣州三十日電、第四軍長黃任寰、派代表吳鳳聲到省謁余漢謀、報告防務、

張任民辭職返里

◎香港卅一日中央社電、張任民由邕回粵後、以李白迷途罔返、已託病辭去總部參謀長職、返里休養

黃紹雄談
面謁蔣委員長辭桂綏靖主任
現決留滬暫不他往
浙省移交業已辦妥

新任廣西綏靖主任黃紹雄、三十日由廬返滬、三十一日晨在寓接見浙江省政府代理主席徐青甫、辦理移交、據黃氏談、本人現已「無官一身輕、」對於廣西綏靖主任一職、業經面謁蔣委員長懇辭、本人過去對桂事均處於調人之地位、自新職任命發表之後、過去之調人、一變而爲當事者、桂方對此頗多誤會、目前廣西之情形殊屬隔膜、本人忝屬桂人、爲國爲鄉、均深望桂事之得以和平解決也、本人現決留滬、暫不他往、浙省任內截至昨日結束、移交事務業已辦妥云云、並悉中央對於黃氏已懇切慰留、俟桂局澄清、黃氏可望打銷辭意、

徐青甫等昨日返杭

浙江省政府代理主席徐青甫、日前偕同秘書長黃華表、財政廳長程遠帆、及建設廳長伍廷颺諸氏來滬、晤前主席黃紹雄、辦理交替手續、業於昨日公畢返杭、主持省政、程遠帆等亦已返杭云、

林雲陔過港北上
謁蔣院長後即就新職

◎香港卅一日電、新任蒙藏會委員長林雲陔、卅一日下午四時偕參議楊宗炯、由省乘廣九車抵港、晚八時乘麥金蘭總統輪北上赴京、轉廬謁蔣院長、據談、本人離省後、省府公務暫由宋廳長代行、交代事宜、已飭陸秘書長幼剛辦理、俟謁蔣院長請示、即就新職、

黃慕松等離粵返京

◎南京卅一日電、黃慕松・劉維熾・岑學呂日前赴廬、對粵省施政方針、已奉蔣院長指示、黃等卅一日晨赴潯乘輪返京、分別辦理交代後、赴粵履新、

總部派隊搜獲
私藏白銀軍械
粵煙賭商霍芝庭

◎廣州三十一日電、廣州煙賭承商霍芝庭、暗藏鉅量白銀軍械於南海縣裏水墟父生押店、二十九日午總部派隊往搜、僅獲手機關水龍駁殼左輪等槍三十餘枝、白銀數十萬、該店係霍設、司理聞風逃匿、軍警續查、現未有新發現、

◎香港三十一日電、第四路總部二十九日派員往煙賭巨商霍芝庭故居搜獲白銀九十餘罐、每罐四千元、另大保險箱四個、內藏珍品甚夥、

錢大鈞陳誠留粵

◎廣州三十日電、余漢謀以軍務善後、諸待處理、特挽錢大鈞・陳誠留粵、就近商榷、錢陳決延期離粵、

桂强封民間貯糧

◎廣州卅一日電、桂當局飭令全省各縣府調查民間貯糧、强行封存、撥作軍食、恩樂明江寧明寧產米區存穀、被禁出境、龍州南寧一帶米價飛漲、且來源告絕、民有斷糧之虞、梧州交通已被桂當局封閉、船艘及農產品准入不准出、粵桂商業幾全部停頓、

粵省營工業管委會成立
陳元瑛未返廣州

◎廣州三十日中央社電、省營工業管理委員會二十九日成立、胡繼賢任委員長、又四路總部徹查省營工業經理處帳目、處長陳元瑛、託詞赴滬、匿港不歸、

桂當局令桂省銀行
限期將現金集中南寧

◎廣州卅日電、桂當局令廣西省銀行限期將所存現金、集中南寧、廿六日已運到大洋四百四十餘萬元、尚有毫幣數百萬、陸續可到桂、又新印紙幣一批、共裝數大箱、由港運梧、三水海關奉令扣留、因電報遲到、未及截獲、即轉電梧州辦理、詎運抵梧州、仍被桂當局提去、

桂軍搶刦被扣紙幣
財孔令梧關稅務司交涉

◎香港卅一日中央社電、桂向某國訂印紙幣八千萬元、廿四日運梧時、被梧海關悉數扣留、茲查該項紙幣、竟於廿八日午被當地桂軍、强以武力、從海關方面搶去、此種非法行爲、顯係受李白之指使、事後梧州海關即電總稅務司陳報經過、總稅務司於廿九日電呈孔部長請示、可否令由梧關稅務司向桂省府交涉、聞孔部長卅一日已覆電總稅務司、指令照辦、按桂省金融財政、因軍隊擴充、早已枯竭、現以粵省協款斷絕、揭注不足、乃以濫發紙幣彌補、無異飲鴆止渴、桂鈔行市乃一落千丈、茲復搶回被梧海關扣留之大批鈔劵、以毫無準備金之廢紙、强迫行使民間、省財該政前途、更不堪設想、

粵空軍人員赴杭

粵省空軍人員蔣其炎等一百卅餘人、昨乘京閘通車離京、午後到滬、轉杭遊覽、

◎杭州卅一日電、離粵空軍人員謝莽等一百卅二人、卅一日晚六時半由京到杭、此間黨政各界代表周象賢方青儒胡健中等暨歡迎人員共計五百餘人、到站歡迎、尚有留粵空軍機械人員二百餘人、下月將繼續來杭、又黃光銳卅一日晚與各員把晤、黃定明後返粵、

蔣伯誠啣命由滬飛濟南
晤韓復榘有所接洽

中委前軍事委員會北平軍分會委員蔣伯誠、前奉蔣委員長命派駐粵、北返以來、小住滬上、上月晉京出席二中全會返滬後、茲悉蔣氏復啣當局之命、於昨晨七時、乘中國航空公司機、離滬飛往濟南、晤山東省政府主席韓復榘、有所接洽云、（新聲社）

石敬亭抵濟晤韓

◎濟南三十一日電、石敬亭抵濟晤韓復榘定一日赴平、

◎濟南卅一日申時社電、石敬亭離京遊覽泰山後、今晨抵濟晤韓復榘晚赴平、

粵裁撤苛雜
分三期實行

◎廣州卅日電、粵財廳裁撤苛捐雜稅辦法、分三期實行、一期裁撤病民苛稅、次期裁撤各項增加之重稅、三期裁撤附加稅、年內全部裁竣、

王揖唐赴濟轉青

◎天津卅一日電、王揖唐卅一日下午六時四十分由津乘平滬車赴濟、將轉往青島、

日外務省發言人稱
三相未發表任何宣言
數度交換對華意見內容守秘

◎東京三十一日中央社電、外務省發言人今晨接見外國新聞記者時、中央社記者偪以據本月二十二日路透社消息、日本外交陸軍海軍三大臣會議之後、曾發表半官式宣言、謂中國政府如忽視日本在華北之特殊地位、則日本將採取更强硬之政策云云、此項宣言、是否將續以正式方式出之、該發言人堅決答稱、最近三大臣會議多次、事後絕未發表任何宣言、但承認關係各大臣近曾數度交換對華意見、內容嚴守秘密、現尚未至宣佈時機云、

居正由滬赴廬

◎南京卅一日電、居正上週赴滬卅日由滬乘輪赴廬、

劉紀文昨抵滬

劉紀文昨晨由廬返抵滬、寓愚園路其威沉宅、聞劉在滬小有勾留、

葉楚傖陳立夫返京

◎南京三十一日電、葉楚傖陳立夫二十九日在廬下山後相偕由潯乘武穴輪東返、於卅一日晨十時抵京

桂省形勢緊張傳邊境發生衝突
美艦駛往梧州

◎香港三十一日路透社電、因李宗仁・白崇禧之抗命態度、與桂軍與中央軍在省邊最近發生衝突之種種傳說、現泊於廣州之美軍艦明迪諾號已奉命駛往梧州、加入泊於該埠之美砲船蝦號、據聞美砲船丙茂號不久亦將駛往梧州、此三軍艦準備於情形惡化時載運僑民離境、按最近西江緊張之際、內地許多外僑、以教士居多、會集中梧州、現因李白顯然不願就中央政府畀與彼等之新職、新危機復形發展、盛傳李白擬於明日宣布南寧獨立政府之成立、

盛傳
李白今日宣布獨立政府

◎廣州三十一日路透社電、據華人方面消息、兩桂首領將正式設立自治政府於南寧、由桂軍總司令李宗仁爲領袖、桂軍之統率權、即將授諸現任副司令之白崇禧、按李白兩氏、雖均已由中央免職、但迄今均無引退之表示云、另據與以上所述相反之消息、則謂李白二氏之表示、雖已稍嫌爲稍遲、但二人已暗示願正式接受中央執行委員會最近所發表之桂省綏靖正副主任之職務云、

粵第一軍警備團
開赴西江協防
陳漢光抵省報告編軍經過

◎廣州三十日電、利樹宗三十日偕警衛軍長陳漢光乘艦抵省、謁余漢謀・陳誠、報告編軍經過、第一軍警備團奉令開赴西江協防、

桂在港粵購辦大宗米糧
粵民衆團體分呈當局制止

◎廣州三十日中央社電、桂當局在港粵購辦大宗米糧、影響粵民食、粵民衆團體集議、分呈當局制止、

交部復令郵局
停止桂省郵滙
中國銀行停止匯兌
電訊現仍照常收發

本埠訊、前次粵桂異動時、交通部曾令由各地郵局停止粵桂郵匯、嗣陳濟棠下野、李宗仁・白崇禧表示服從中央後、即一度恢復粵桂郵匯、茲李白在桂對政府新任命既未表示接受、且復有反抗中央之種種舉動、桂局自復陷於混亂不靖狀態之中、交通部特又訓令郵政管理局轉飭各地郵局、自即日起停止桂省郵匯、本市各郵局均已奉命實行、又悉、銀行中設立桂省分行者、僅中國銀行一家、亦已停止匯兌、至於電訊方面、爲明瞭桂省政治商情等情況起見、現仍照常收發云、

滬粵滙兌影響慘跌

又訊、自粵省問題經中央以政治方式解決後、爲徹底整理該省財政金融起見、特派鄒（琳）宋（子良）等南下着手進行、故廣州之毫洋連續漲回六八〇元、金融局面似可逐漸清朗、但最近爲桂事局勢不穩、人心虛浮、該項毫洋匯價、又連日突趨下跌、據中國銀行昨晨接得廣州電告、回跌至六六七元、即毫洋千元合中央法幣六百六十七元、較上週跌去十餘元、是以商業匯兌又趨呆滯云、

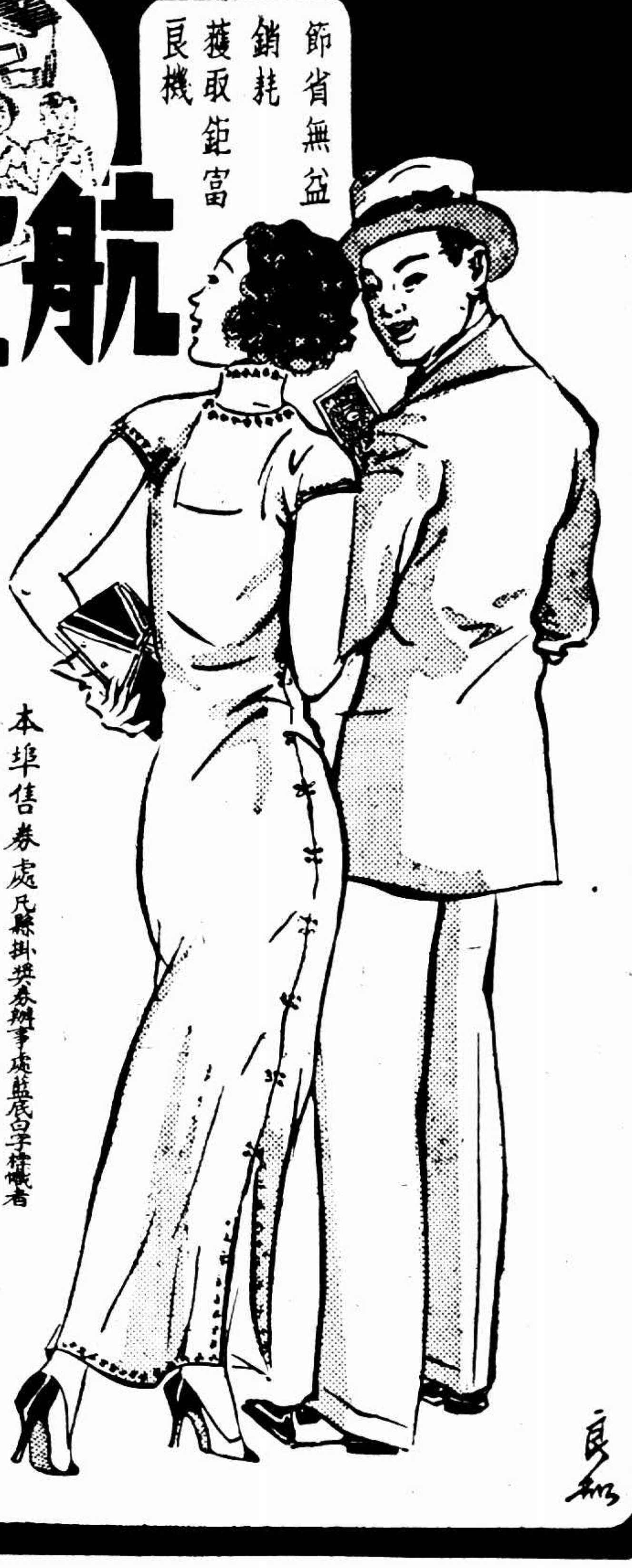

航空公路建設獎劵
第廿五期 頭獎廿五萬元 八月七日開獎
本公司特設門市部 零條整張均有出售
函購部 當日回件附郵票一角三分
存劵無多 欲購從速
外埠函購獎劵請逕向本公司購買以免虛設字號假名矇蔽
第二十六期航空公路建設獎劵於八月八日開始發售特此通告
本埠售劵處凡懸掛獎劵辦事處藍底白字招牌者 售劵截止期二十五年八月七日下午二時
江浙皖贛鄂川六省總經理大運公司
上海法租界大馬路一七〇號 電話八三五六七 八五四五〇 電報掛號九五六七號
總經理金廷蓀